Fundado el 14 de Enero de 1917

LA NACION

(EMPRESA PERIODISTICA "LA NACION" S. A.)

AÑO XXVII N.o 9,219

EDICION DE 12 PAGINAS

SANTIAGO DE CHILE, MIERCOLES 3 DE MARZO DE 1943

PRECIO EN TODO EL PAIS: UN PESO

Berlín sufrió su más recio ataque aéreo; la ciudad convertida en un mar de llamas

Timoshenko avanza hacia Staraya-Russa

UNA BOMBA DE 2 TONELADAS CAIA CADA MINUTO SOBRE LOS OBJETIVOS MILITARES

300 enormes incendios hubo ayer en Berlín

LONDRES, 2.— (U. P.)— Los bombarderos británicos efectuaron anoche la incursión más violenta de toda la guerra contra Berlín, atacando la capital alemana en un asalto concentrado que llevó la mayor ofensiva aérea de la historia a su séptimo día consecutivo.

El Ministerio del Aire reconoció la pérdida de 19 bombarderos en el ataque contra Berlín, además de incursiones secundarias contra la Alemania occidental, lo que indica que participaron varios centenares de aviones. Participaron exclusivamente bombarderos cuadrimotores Lancaster, Halifax y Stirling. También dice el Ministerio que los resultados fueron buenos y afirma que, aunque Berlín ha sido atacado antes en 57 ocasiones en el transcurso de la guerra, jamás se había descargado antes un mayor tonelaje de bombas.

El ataque, calificado de "relámpago", demoró sólo una media hora, pero inmediamente se provocaron incendios que los tripulantes de los últimos bombarderos pudieron divisar 20 minutos antes de llegar sobre la ciudad. En su vuelo de regreso, el personal de las máquinas pudo ver las conflagraciones mientras volaba sobre Hannover y Bremen, y al término de la incursión grandes nubes de humo cubrían extensas zonas de la ciudad que el mariscal Goering dijo una vez que jamás sería bombardeada.

COMUNICADO INGLES

El siguiente es el texto del comunicado:

"Anoche, aviones Lancaster, Halifax y Stirling del Comando de Bombarderos, efectuaron un violento y concentrado ataque contra Berlín. El tiempo era favorable y los informes indican que los resultados obtenidos fueron buenos.

"También fueron bombardeados objetivos del oeste de Alemania y se sembraron minas en aguas enemigas.

"Aviones del Comando de Comba e efectuaron patrullas ofensivas sobre Francia.

"De estas operaciones no regresaron 19 bombarderos".

Cada uno de los bombarderos que atacaron a Berlín era del tipo cuadrimotor, transportando bombas de cuatro toneladas y muchas de dos toneladas. Los tripulantes manifestaron que el cielo estaba sin nubes y que la visibilidad no pudo haber sido mejor: todos los principales puntos de referencia eran claramente visibles, entre ellos el río Spree, los lagos y muchos edificios conocidos.

Un piloto que permaneció 15 minutos dentro del anillo de las defensas, dijo que había muchos proyectores, pero que la artillería antiaérea no estuvo a su altura acostumbrada, y que no pareció muy intensa una vez dentro del anillo de las defensas exteriores.

La Real Fuerza Aérea del Canadá anunció que también participaron canadienses en el ataque contra Berlín, perdiéndose dos de las máquinas de esta fuerza, encontrándose ellas incluidas en las 19 del total.

NUMERO FINAL DEL DIA DE LA LUFTWAFFE

Merece señalarse que el raid británico contra Berlín fué el **número final** del programa con que los alemanes celebraron el Día de la Luftwaffe. Los nazis han destinado siempre el 1.o de marzo a la conmemoración del aniversario de la creación de su fuerza aérea. Puede tal vez considerarse ésta una muestra clásica del humor británico bastante severa por cierto, ya que añade el insulto al golpe.

Berlín se encuentra sembrado de objetivos militares que deben haber sido muy averiados, si la R. F. A. mantuvo su reciente promedio de descargar mil toneladas de bombas en las incursiones concentradas. Es un verdadero paraíso para los bombarderos, incluyendo los blancos fábricas de piezas para submarinos y los cuarteles generales de la alta jerarquía nazi, edificios del Gobierno, el aeródromo de Templehof, cuarteles militares y fábricas de aviones.

OTROS BOMBARDEOS DE BERLIN EN 1943

El 16 de enero la R. F. A. arrojó bombas de 4,000 libras sobre Berlín, provocando grandes incendios en una incursión que aparentemente sorprendió a los defensores, puesto que sólo se perdió un bombardero.

A la noche siguiente la RFA volvió nuevamente al ataque con grandes formaciones que se calculó alcanzaban a 400 o 500 aviones, de los cuales se perdieron 22.

Berlín fué después bombardeado el 20 de enero, mientras los nazis se encontraban congregados para escuchar a Goering y Goebbels, cantar alabanzas a su régimen y, al mismo tiempo, excusar y lamentar el fracaso de la ofensiva en Stalingrado. Los bombarderos británicos atacaron dos veces a la luz del día, obligando a Goering a postergar su discurso y también interrumpiendo a Goebbels.

CADA MINUTO CAIA UNA BOMBA SOBRE BERLIN

El Ministerio del Aire, al dar mayores detalles de la mayor incursión efectuada en toda la guerra contra Berlín, informó:

(PASA A LA PAGINA 6)

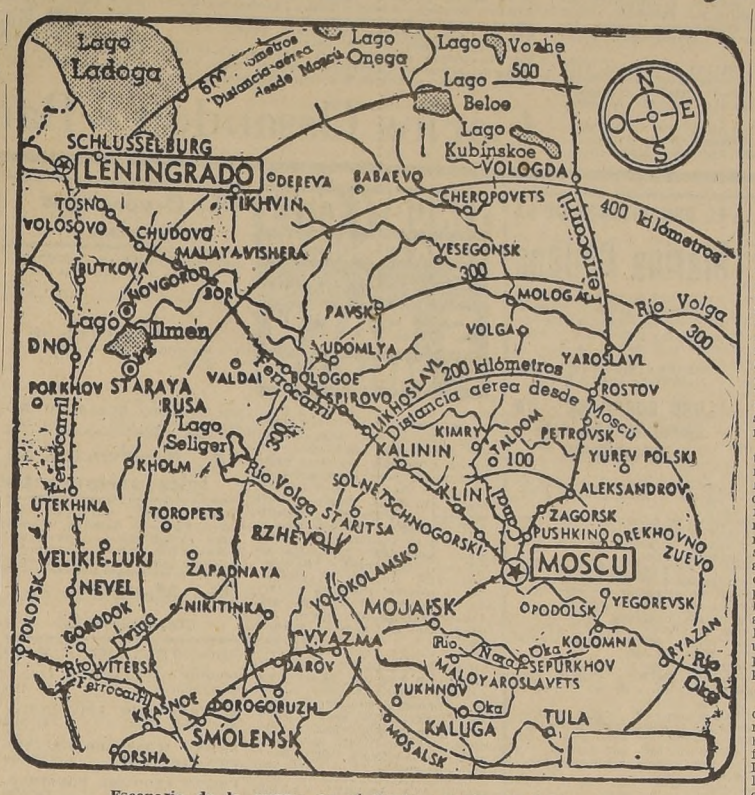

Escenario de la guerra en el Norte y centro de Rusia

HA PROGRESADO 72 KILOMETROS HACIA EL OESTE DESDE EL LAGO VELYE

Golikov sigue avanzando en la zona de Kursk

MOSCU, 2.— U. P.).— Al sur del Lago Ilmen, las tropas soviéticas han seguido presionando en dirección a Staraya-Russa a medida que el mariscal Timoshenko desarrolla su ofensiva, mientras que las fuerzas del general Philip Golikov continuan su avance al oeste de Kursk y repelen los ataques alemanes al sudoeste de Voroshilovgrado. En cambio, los partes oficiales soviéticos no mencionan el desarrollo de las acciones en otros sectores de la cuenca del Donetz.

"Izvestia", al describir la destrucción por las tropas de Timoshenko de la "fortaleza de Demiansk", dice que centenares de cañones y lanzaminas destruyeron las defensas avanzadas, permitiendo a la infantería rusa penetrar profundamente en las posiciones alemanas. Después de aniquilar a la guarnición destacada en la selva, venciendo campos minados y formidables alambrados de púas; los rusos se apoderaron de una importante localidad, en tanto que otras unidades, cargando en dirección paralela, ocuparon un segundo punto vital de las defensas.

PROFUNDO AVANCE RUSO

Manteniendo una presión cada vez mayor, los rusos avanzaron una distancia considerable, haciendo frente a un formidable fuego de artillería y morteros. Los alemanes contraatacaron, lanzando a la acción poderosos contingentes de infantería y tanques, pero no lograron contener la embestida soviética. Con el objeto de evitar el ser cercados, los alemanes dieron comienzo a una apresurada retirada, abandonando complejas fortificaciones subterráneas permanentes y una gran cantidad de equipo. Demiansk fué tomada después de un asalto que duró tres horas, y en su aeródromo los rusos pudieron apoderarse de más de 40 aviones alemanes.

Las tropas del mariscal Timoshenko avanzaron 72 kilómetros hacia el oeste, desde el lago Velye, después de romper la línea fortificada defendida por el 16.o ejército alemán. Con su primera irrupción ocuparon Demiansk, punto llave situado 32 kilómetros al oeste del lago Velye, sobre el río Pola, y después avanzaron otros 400 kilómetros para ocupar Zaluchye. Otras fuerzas desalojaron al enemigo de Litchkovo, estación ferroviaria situada a 58 kilómetros de Staraya-Russa.

CIUDAD SUBTERRANEA

Una revista ilustrada alemana encontrada recientemente en Zimovniki, al sudoeste de Stalingrado, contiene fotografías de las fortificaciones de la zona del lago Ilmen. Una de ellas lleva por leyenda, "ciudad subterránea". La fotografía revela que los alemanes habían estudiado las mayores comodidades posibles para sus tropas, por lo que se deduce que las obras indicaban la intención de ocupar el distrito en forma permanente. La revista se jactaba de la naturaleza permanente y del poderío de las líneas de defensa del sector del lago Ilmen.

La línea rota por Timosnenko representaba, en realidad, el enlace entre las fuerzas enemigas del frente de Leningrado y Central. Se necesitó una larga y cuidadosa preparación antes de lanzar la ofensiva. El silencio que rodeó la naturaleza de la misión encomendada a Timoshenko desde el verano pasado, puede servir de pauta para comprender la importancia que se dá a la actual operación. Las tropas que se emplearon recibieron una preparación y un equipo especiales.

AMPLIADA LA PENETRACION RUSA EN UCRANIA

Muy escasas han sido las noticias dadas en el día de hoy sobre el desarrollo de la ofensiva en los demás sectores del frente, pero se informa que las fuerzas rusas ampliaron su penetración en Ucrania, al oeste de Kharkov, con la captura de nuevos puntos poblados, y que también se han aproximado aún más a Taganrog, en el extremo sur del frente.

Más de 500 alemanes fueron exterminados al ser rechazado un contraataque al oeste de Kharkov, capturándose botín. En otro sector de la misma zona, los metrallistas soviéticos penetraron en la retaguardia enemiga en un lugar habilitado, obligando a los alemanes a retirarse, en tanto que la fuerza aérea roja derribó siete aviones enemigos en la misma región.

Al sudoeste de Voroshilovgrado, los rusos contmuaron rechazando los contraataques enemigos, después de informarse que en un sector determinado masacraron a más de mil alemanes.

Las fuerzas soviéticas que avanzan sobre Taganrog se apoderaron de una altura de gran valor estratégico, en tanto que otras tropas rusas capturaron numerosos puntos defensivos del frente de Taganrog. Una sola unidad tomó 26 casamatas, dando muerte en las acciones a unos 200 alemanes. Al noroeste de Kharkov, los rusos inutilizaron 100 tanques alemanes y 11 aviones en combates aéreos.

EL COMUNICADO DE MEDIANOCHE

El parte oficial dado a conocer a la medianoche, por el alto comando soviético, dice que durante el día 2 de marzo las fuerzas rusas siguieron librando batallas ofensivas en las mis

(PASA A LA PAGINA 6)

Acuerdo de préstamo y arrendamiento entre Gobiernos de Chile y EE. UU.

FUE FIRMADO AYER EN WASHINGTON POR MR. SUMNER WELLES Y EL EMBAJADOR MICHELS

WASHINGTON, 2.— (U. P). Chile ha entrado a participar en los beneficios de la Ley de Préstamos y Arrendamientos que recientemente ha sido prorrogada por el Congreso, al firmarse el acuerdo respectivo en esta capital por el Embajador de Chile, don Rodolfo Michels, y el Secretario interino de Estado, Mr. Sumner Welles.

El acuerdo no especifica el monto de los beneficios que se extenderán a Chile, y según declaraciones del Departamento de Estado, no se dará a publicidad el cambio de notas habido entre los señores Michels y Welles, con motivo de la firma del acuerdo.

TEXTO DEL ANUNCIO OFICIAL

El siguiente es el texto del anuncio formulado por el Departamento de Estado:

"Un acuerdo de préstamos y arrendamientos entre los Gobiernos de Estados Unidos y la República de Chile, basado en los principios de ayuda mutua aplicables a la defensa del Continente americano, fué firmado hoy, 2 de marzo de 1943, por Mr. Sumner Welles, Secretario interino de Estado, y S. E. señor don Rodolfo Michels, Embajador de Chile en Washington.

"El acuerdo fué negociado bajo la autoridad y en con formidad con la Ley de Préstamos y Arrendamientos del 11 de marzo de 1941, que estipula la extensión de ayuda a cualquier país, cuya defensa el Presidente considere vital para la defensa de Estados Unidos.

"Las disposiciones del acuerdo con Chile son las mismas sustanciales respecto de las disposiciones de los acuerdos hasta ahora firmados por Estados Unidos con varios otros países extranjeros, según la Ley de Préstamos y Arrendamientos del 11 de marzo de 1941.

"El cambio de notas habido entre el Secretario interino de Estado, y el Embajador de Chile en el momento de la firma del acuerdo, señala el entendimiento mutuo de los dos Gobiernos con respecto a la aplicación de ciertas disposiciones del acuerdo".

DECLARACIONES DE MICHELS

WASHINGTON, 2.—(U. P). El Embajador de Chile, señor Rodolfo Michels, dijo a la United Press: "La firma del acuerdo de préstamos y arrendamientos entre Chile y Estados Unidos es una prueba más de la cooperación que existe entre ambos países para la causa común de deber a las 21 naciones del Continente".

Como es costumbre en los casos de préstamos y arrendamientos, ni los funcionarios norteamericanos, ni los chilenos dieron ningún detalle.

La actitud de Finlandia ante la guerra y EE. UU.

WASHINGTON, 2 (U. P.)— La actitud futura de Estados Unidos con respecto a Finlandia deberá quedar determinada después de una aclaración de este último país con respecto a la guerra. La única indicación con respecto a la situación futura de Finlandia ha sido la dada por el Presidente Risto Ryti en su discurso al hacerse cargo de la presidencia, en el cual dijo: "Finlandia no ve ningún signo de que su guerra esté cerca del fin". Pero los círculos bien allegados a los formulismos del Gobierno de Finlandia, dicen que esa declaración revela únicamente la política pasada del Gobierno y que la nueva política será determinada por el nuevo Gobierno que será designado pronto.

Sin embargo, el sentir de los círculos oficiales de Washington es el siguiente: 1.o Finlandia se encuentra en el punto en que ha de determinar si es aliada del Eje o si es realmente una nación independiente. lista para salir de una alianza no ventajosa con Alemania. 2.o Si no está capacitada para llegar a concertar un acuerdo de paz con Rusia y se retira de la guerra y si seguirá su actual actitud de no ataque contra el Soviet.

Algunos creen que Estados Unidos no tomaría una actitud inmediata contra Finlandia, esperando el resultado de las gestiones de los posibles sondeos de paz. Aun cuando hasta este momento Rusia no ha dado señales de cuáles son sus designios con respecto a Finlandia, se ha sabido aquí que existen ciertos sectores que Finlandia no entregaría por ningún motivo por ejemplo, Hangoe y Vipuril, puntos del Báltico que Rusia se adjudicó después de la guerra de 1939. Se tiene entendido que si Rusia insiste en mantener esos puntos, Finlandia podría cambiar su actitud y entrar en una acción ofensiva contra los soviéticos.

Declaraciones de don José Maza en Montevideo

MONTEVIDEO, 2 (U. P.) — El señor José Maza, embajador extraordinario del Gobierno de Chile a las ceremonias de la transmisión del mando presidencial, en declaraciones formuladas a la United Press, dejó constancia de su agradecimiento a las autoridades uruguayas por las distinciones que tuvieron para con él y sus colaboradores, expresando a continuación: "Después de 30 años vuelvo a Uruguay por segunda vez, en misión oficial. En la primera oportunidad lo hice como estudiante, y pude cerciorarme directamente de la uniformidad de ideologías que existen en ambas juventudes.

"Ahora, como representante oficial del Gobierno de Chile, quisiera fortificar, si fuera posible, la tradicional y nunca desmentida amistad que ha existido entre Chile y Uruguay".

Expresó luego, que era para él especialmente grato, contar en esta misión "con la inteligente colaboración de los diputados Brañes y Barrenechea.

Declaró finalmente el señor Maza, que en una conversación mantenida con el Presidente Excmo. señor Ríos antes de su partida para Uruguay, exteriorizó éste los cordiales sentimientos que mantiene hacia Uruguay y su deseo de que tanto los lazos económicos como los espirituales, se estrechen en pro de una amplia política panamericana.

MONTEVIDEO, 2.— (U. P.) —La Cámara de Diputados recibirá mañana a las 6 P. M. al Embajador Extraordinario de Chile, senador don José Maza. Hoy el señor Maza ofreció un almuerzo íntimo al ex Embajador del Uruguay en Chile, señor Eugenio Martínez Thedy.

En la tarde el senador Maza visitó al Vicepresidente doctor Alberto Guani, entregándole en esa oportunidad una carta del presidente del Senado chileno.

Animado Gandhi en su último día de ayuno

POONA, 2.— (U. P.)— El boletín de hoy sobre el estado de Gandhi anota que no ha habido cambios en su estado, y que se muestra animado. Lo firman los seis médicos que le atienden. El ayuno de Gandhi terminará mañana miércoles (hora 8.30 A. M., de Chile).

En general, hoy Gandhi se mostró mucho más animado que en días anteriores. El doctor Roy, que le ha atendido en forma permanente desde hace tres semanas, fué literalmente sitiado por periodistas extranjeros y nativos para averiguar por qué se había dado a Gandhi jugo dulce de limón después de la crisis que tuvo en su ayuno. El doctor Roy dijo que de este jugo se le daban de cinco a seis onzas diarias, diluído en tres o cuatro veces la cantidad de agua, y que el máximo que se le administró a Gandhi fué de 20 onzas en el 14.o día de su ayuno.

A una pregunta de corresponsales extranjeros sobre si no había inconsistencia entre el ayuno y la bebida de jugo dulce de limón por diluído que estuviera, el doctor Roy replicó negativamente y citó la declaración del propio Gandhi antes de iniciar su ayuno, en el sentido de que se proponía beber agua mezclada con esos jugos

Aviones de E. U. bombardearon de nuevo a Nápoles

EL CAIRO, 2. — (U. P). — Bombarderos pesados Liberator de la IX Fuerza Aérea norteamericana con base en Medio Oriente, efectuaron ayer un violento ataque contra barcos surtos en el puerto, las instalaciones de la bahía y los grandes muelles de Nápoles.

El comunicado respectivo expresa que se observaron impactos en el molo Massaniello, los muelles adyacentes y otras instalaciones; un caza enemigo que intentó interceptar a los Liberator fué derribado.

La noticia fué confirmada hoy por la radio de Roma escuchada en El Cairo, la que dió a conocer el comunicado del comando enemigo admitiendo que hubo grandes daños en los edificios de Nápoles, además de diez muertos y 113 heridos.

La misma radio anunció también que aviones aliados — que salieron de las bases en la Isla de Malta, según se ha sabido— atacaron Palermo, en la Isla de Sicilia, causando, además, de las averías, 10 muertos y 96 heridos.

En otras localidades de las

(PASA A LA PAGINA 6)

PAISES AMERICANOS REITERAN LA INVITACION AL PRESIDENTE RIOS

CIUDAD DE MEXICO, 2 (U. P.)—La Embajada de Chile declaró que la invitación del Gobierno mexicano al Excmo. señor Ríos para visitar esta nación, hecha en octubre pasado, todavía se mantiene; indicó que el señor Ríos la aceptará, pero no hay detalles a la espera de una notificación oficial de Santiago. Añadióse en la Embajada que cuando el señor Hidalgo regrese a Santiago, el Presidente señor Avila Camacho le pidió que renovara oficialmente la invitación.

LA HABANA, 2 (U. P.)—Aun cuando nada se ha anunciado oficialmente, en círculos muy autorizados se manifestó que Cuba reiterará la invitación al Presidente de Chile Excmo. señor Ríos para que cuando visite Estados Unidos, pase a La Habana. La invitación original, se ha señalado, no ha sido jamás cancelada.

BOGOTA, 2 (U. P.)—Como el Presidente de Chile, don Juan Antonio Ríos, fué invitado el año pasado especialmente para visitar Colombia por el Presidente López, se espera que ahora dicha invitación sea nuevamente formulada por el Gobierno colombiano.

En esa forma en el futuro inmediato tres jefes de Estado americanos visitarán Bogotá: Medina, de Venezuela; Peñaranda, de Bolivia y Ríos, de Chile.

WASHINGTON, 2 (U. P.)—El Secretario de Estado interino Mr. Sumner Welles, interrogado sobre las noticias de Santiago en relación con la próxima visita del Presidente señor Ríos, dijo que no había recibido informaciones directas sobre la fijación de la fecha. Sin embargo, añadió, se complacía mucho por el anuncio que indica que la visita se efectuará.

A. Hitler y B. Mussolini se entrevistaron el 24

EL MIERCOLES PASADO INICIARON LAS CONVERSACIONES QUE TERMINO RIBBENTROP EN ROMA

BERNA, 2.— (U. P). — Hitler y Mussolini se reunieron en algún punto de la frontera ítalo-germana el miércoles pasado, y allí iniciaron las conversaciones que terminaron el domingo en Roma, según lo hicieron saber despachos recibidos esta tarde de la capital italiana.

Se tiene entendido que el general Ambrosio, jefe del estado mayor fascista, y el teniente general Warlimont, del comando supremo del Fuehrer, también participaron en la conferencia Ribbentrop, por órdenes de Hitler, continuó a Roma con el Duce en el tren blindado de este último, a bordo del cual se celebraron las primeras conversaciones.

Se tiene entendido aquí que Hitler y Mussolini proyectaron un programa de tres puntos para la intensificación del esfuerzo de guerra del Eje. Según fuentes muy dignas de crédito, entre los diversos asuntos discutidos por los Jefes aludidos figuraron; primero, la reanudación de la actividad naval italiana, y especialmente de su actividad aérea, en la zona del Mediterráneo; en relación con esto se ha subrayado que Malta no ha sido bombardeada en todo el mes.

Segundo: mayor participación italiana en el frente oriental, en un esfuerzo para detener el asalto ruso. Se recuerda que la mayor parte de las fuerzas expedicionarias italianas en Rusia regresaron a Italia para ser reemplazadas por nuevas divisiones, después de las derrotas de las divisiones Julia, Tribentina, Cossería, Pasubio y otras que fueron completamente aniquiladas por los soviéticos en los meses recientes.

Entre los tres puntos discutidos por el Duce y el Fuehrer como programa básico en su conversación — que se dice duró cuatro horas —, figuró el de una nueva contribución de obreros italianos al mecanismo industrial y bélico de Alemania, teniendo por resultado la movilización civil italiana.

Debido a la presencia de los generales Ambrosio y Warlimont, se entiende que también se discutió largamente la precaria situación del Eje frente a las próximas batallas decisivas que se han de librar en los frentes tunecino y ruso.

La conferencia de Mussolini y de Hitler se considera además en los círculos del Eje como la respuesta de éste a la conferencia del Presidente Roosevelt y Mr. Churchill en Casablanca. La radio controlada por los nazis en Vichy expresó esta noche que la Wilhelmstrasse no había anunciado todavía la conferencia del Duce y el Fuehrer, pero que consideraba la reunión de Ribbentrop con Mussolini como la más importante desde el comienzo de la guerra, y que su declaración resistía una comparación favorable con la emitida en Casablanca por los Jefes de las democracias.

AVISOS ECONOMICOS CLASIFICADOS

PROPIEDADES EN GRAN AVENIDA

35.000.—A 3 CUADRAS DEL PARADERO 12. CASA un piso, inconclusa, 2 piezas terminadas y 3 por terminar; superficie 11x64 metros. Ossandón

35.000.—A 3 CUADRAS DEL PARADERO 27. CASItaquinta, un piso. Tiene hall comedor 3 dormitorios, baño, dependencias, árboles frutales. Superficie: 12x50 metros. Bandera 168.

85.000.—A MEDIA CUADRA DEL PARADERO 22 casaquinta un piso bien tenida 20x35 metros. Tiene hall, comedor, 4 dormitorios, baño instalado, dependencias jardín, árboles frutales, garage. Deuda: 33.000. Ossandón.

110.000.—A 4 CUADRAS DEL PARADERO 21. CAsaquinta, un piso esquina. Tiene hall, comedor 2 dormitorios, baño instalado dependencias, jardín, parrón, árboles frutales. Superficie: 37x38 metros. Bandera 168.

120.000.—A 3 CUADRAS DEL PARADERO 21, CASA un piso, muy bien tenida, sólida. Tiene living comedor, 3 dormitorios baño, dependencias, patio. Deuda: 4.000. Ossandón.

130.000.—INMEDIATO AL PARADERO 17 CASAquinta, un piso, con 500 m2. de jardines, parrón, árboles frutales. Tiene hall comedor, 3 dormitorios, baño instalado, dependencias. Amplias facilidades de pago. Ossandón.

135.000.—A 4 CUADRAS DEL PARADERO 10, BUNgalow nuevo, asísmico, 12.50x58 metros. Tiene living, comedor, 2 dormitorios, baño instalado, dependencias, jardín, árboles frutales, entrada de auto. Deuda: 62.000. Bandera 168.

135.000.—A 3 CUADRAS DEL PARADERO 32, BUNgalow moderno recién terminado, asísmico, rodeado de 800 m2. de jardines, parrón, frutales. Living con chimenea, comedor, 3 dormitorios, baño, dependencias, garage. Ossandón.

160.000.—A 2 CUADRAS DEL PARADERO 9. BUNgalow moderno aislado, asísmico. Living, comedor, 2 dormitorios, baño, cocina eléctrica instalada, dependencias, jardín, parrón, árboles frutales. Deuda: 33.000. Ossandón.

160.000.—A 2 CUADRAS DEL PARADERO 11. CASAquinta, un piso, bien tenida, sólida. Tiene living, comedor, 3 amplios dormitorios, baño, dependencias, parrón de concreto y pastelones, árboles frutales, jardín. Bandera 168.

160.000.—A 6 CUADRAS DEL PARADERO 25. CASAquinta, un piso, bien tenida, 50x150 metros. Tiene comedor, salón, 2 dormitorios, baño, dependencias, entrada de auto. Parrón de 140 metros, jardines, árboles frutales. Deuda: 22.000. Ossandón.

175.000.—INMEDIATO AL PARADERO 11. BUNGAlow esquina, recién terminado, asísmico. Living, comedor, 3 dormitorios, baño instalado, dependencias, jardín, patio, entrada de auto. Ossandón.

180.000.—INMEDIATO AL PARADERO 16, CASAquinta, un piso, con 2.000 m2. de jardines, parrón, árboles frutales. Tiene living, comedor, escritorio, 3 dormitorios, baño, dependencias, entrada de auto. Bandera 168.

190.000.—INMEDIATO AL PARADERO 11. BUNGAlow recién terminado, asísmico. Tiene living, comedor, 3 dormitorios, baño instalado, dependencias, jardín, árboles frutales, entrada de auto. Deuda: 40.000. Bandera 168.

200.000.—A 3 CUADRAS DEL PARADERO 28. CAsaquinta, esquina 20x120 metros. Construcción sólida, un piso, moderna. Living con chimenea, comedor, 4 dormitorios, baño, dependencias, jardines, árboles frutales, parrón, garage. Transferencia pagada. Ossandón.

210.000.—SAN IGNACIO, CHALET MODERNO, ASISmico. Living, comedor, 3 dormitorios, baño instalado, toilete de visitas, closets, terraza, dependencias, jardín, árboles frutales, entrada de auto. Ossandón.

220.000.—AL LADO DEL PARADERO 11. BUNGAlow recién terminado, asísmico. Porch, living, comedor, 3 dormitorios, baño instalado, dependencias, jardín, entrada de auto. Transferencia y pavimentación pagadas. Deuda: 40.000. Bandera 168.

250.000.—A UNA CUADRA DE GRAN AVENIDA, paradero 26, bungalow asísmico, rodeado de 5.000 m2. de jardines, parrones, árboles frutales. Es esquina. Tiene living, comedor con chimenea, 3 dormitorios, baño instalado, dependencias. Deuda: 116.000. Ossandón.

280.000.—A MEDIA CUADRA DEL PARADERO 9. chalet asísmico, aislado, living con chimenea, comedor, 4 dormitorios, baño instalado, toilete de visitas, closets, dependencias, terrazas, jardín, árboles frutales, garage. Deuda: 18.000. Ossandón.

350.000.—A 3 CUADRAS DEL PARADERO 20. BUNgalow nuevo, asísmico, rodeado de 4.500 m2. de jardines, parrones, árboles frutales. Living con chimenea, comedor, 5 dormitorios, baño instalado, toilete de visitas, dependencias, jardín, árboles frutales, garage. Deuda: 25.000. Ossandón.

380.000.—GRAN AVENIDA (LO VIAL). BUNGALOW moderno, asísmico. Calefacción central. Tiene hall, living, comedor, escritorio, 3 dormitorios, baño instalado de lujo, dependencias, jardín, árboles frutales, parrones, 1.250 m2., garage. Transferencia y pavimentación pagadas. Deuda: 50.000. Bandera 168.

500.000.—A 4 CUADRAS DEL PARADERO 27 BUNgalow rodeado de 35.000 m2. de jardines, parrones, árboles frutales. Amplio living con chimenea, comedor, 3 dormitorios, baño instalado, dependencias, gallineros de concreto, casa de inquilino. Deuda: 100 mil pesos. Ossandón.

500.000.—A 2 CUADRAS DEL PARADERO 28. CAsaquinta, un piso, moderna, bien tenida. Hall living comedor, galería, 4 dormitorios, 2 baños instalado, dependencias, jardines, parrones, arboleda frutal, gallineros para 1.000 aves; casita de chofer, garage, galpones, sólidos con techo de zinc, y 2 casas de altos y bajos inconclusas. Superficie: 77x60 metros. Deuda: 60.000. Bandera 168.

UN SITIO DE OPORTUNIDAD

80.000.—A 3 CUADRAS DEL PARADERO 11. SITIO de 16x60 metros, plantado, cerrado con panderetas. Tiene 2 piezas, luz eléctrica, agua potable y gas. Ossandón.

Carlos Ossandon - Bandera 168

PLANCHAS FIERRO
NEGRO USADO 1/8 1/4 3/8 y 1/2 REALIZASE
S. SACK
SAN PABLO 1179

LA NACION

AVISAMOS A NUESTROS FAVORECEDORES Y AL PUBLICO EN GENERAL QUE NUESTROS SERVICIOS TELEFONICO PARA LO DIAS DOMINGOS Y FESTIVOS SERAN ATENDIDOS COMO SIGUE:

Presidente del Consejo	Fono N.o	82838
Director	" "	63474
Subdirector	" "	82271
Gerente	" "	66591
Crónica	" "	67036
Jefe Avisos	" "	86607
Portería	" "	82221
Cables	" "	82221
Crónica	" "	82213
Deportes	" "	32226
Talleres	" "	82225
Fotografía	" "	83740

INDICE DE AVISOS ECONOMICOS CLASIFICADOS

1 —Alhajas monedas y antigüedades
2 —Automóviles camiones y vehículos
3 —Neumáticos accesorios y garages
4 —Arriendos buscados
5 —Arriendos ofrecidos
—Casas chalets
—Departamentos y piezas
—Locales oficinas
6 —Abarrotes comestibles y frutos del país
7 —Arboles y plantas
8 —Armas caza y pesca
9 —Artículos de escritorio librería e imprenta
10 —Aves y animales
11 —Belleza y peluquería
12 —Compras y ventas varias
13 —Deportes turismo y veraneo
14 —Diversos
15 —Educación
16 —Fotografía cine y útiles científicos
17 —Ocupaciones buscadas
—Empleados
—Profesionales
—Operarios
—Domésticos
18 —Ocupaciones ofrecidas
—Empleados
—Profesionales
—Operarios
19 —Residencias hoteles restaurantes
20 —Materiales de construcción
21 —Metales y minerales
22 —Motores maquinarias y artículos eléctricos
23 —Máquinas de escribir y coser
24 —Muebles menajes y artículos sanitarios
25 —Modas e interés para el hogar
26 —Mudanzas y transportes
27 —Negocios e instalaciones
—Compra y Venta
28 —Objetos y animales perdidos
29 —Personas buscadas
30 —Préstamos acciones y bonos
31 —Productos medicinales
32 —Propiedades compran
—Casas y chalets
—Quintas y sitios
—Parcelas chacras y fundos
33 —Propiedades venden
34 —Propuestas públicas y particulares
35 —Radios e instrumentos de música
36 —Remates voluntarios
37 —Notificaciones y citaciones
38 —Sastrería e indumentarias
39 —Talleres y composturas
40 —Judiciales

AGENCIAS DE "LA NACION"

PARA LA RECEPCION DE AVISOS ECONOMICOS

SAN DIEGO 1181
Teléfono 76039
CIGARRERIA EL RECORD
FERIA MATADERO N.o 42
PORTAL EDWARDS 2748
CIGARRERIA
SAN PABLO 3258
PELUQUERIA
MAPOCHO 2674
PELUQUERIA
PROVIDENCIA 1340
PASTELERIA CHILE
IRARRAZAVAL 2897
frente Teatro HOLLYWOOD
ROBERTO CARRASCO
MAULE 1006
RECOLETA 794
PELUQUERIA "PARIS"
DOMINICA 835
LAVANDERIA
INDEPENDENCIA 318
LAVANDERIA HIGIENICA
ALMACEN DE MUSICA
HUMBERTO MUÑOZ
SAN PABLO 18

1.- Alhajas, monedas y antigüedades.

COMPRO URGENTE BRILLANTES joyas oro platino Precios insuperables Kardonsky Estado 384. 2 marz

¡¡NOVIOS!! PARA ARGOLLAS Fábrica Sostin. Nueva York 66. 28 Feb

ORO, JOYAS, BRILLANTES, PLAtino, plata, monedas antiguas, compramos, superando cualquiera oferta. Bandera 72. 4 abril

BOLETOS JOYAS BRILLANTES platino, oro, plata, compramos. Superamos cualquier oferta. Huérfanos 1121. 6 Mzo

¡¡NOVIOS!! PARA ARGOLLAS fábrica Sostin.— Nueva York 66. 31 Mzo.

BRILLANTES, ORO, PLATINO boletos agencia, compro. Huérfanos 1151. Fono 89850. 4 Mzo

NOVIOS: ARGOLLAS ORO 14 Y 18 kilates, macizas, grabadas, desde $ 120 par.— San Diego 780. Relojería Sportman. 1.o Abr.

COMPRO URGENTE. BRILLANtes, joyas, oro, platino. Precios insuperables. — Kardonsky. Estado 334. 31 Mzo.

¡¡¡CASA REAL!!! ORO, JOYAS, brillantes, fantasías, compraventa, composturas, transformaciones — Compañía 1025, frente Teatro Real. Fono 65855. 1.o Abr.

2.- Automóviles, camiones y vehículos.

VENDO CARRETON REPARTIdor, $ 1.800. Urgente. Mercedes Mira 483. 7 Mzo.

3.- Neumáticos, accesorios y garages

OFREZCO NEUMATICOS TODAS medidas. Arturo Prat 22. 12 Junio

VENDO 4 RUEDAS, ARO 20, CON platas, con neumáticos. Bilbao N.o 239. 3 M

4.- Arriendos buscados.

EXTRANJERO NECESITA CASA grande. Fono 65716. 11 Mzo

5.- Arriendos ofrecidos.

ADMINISTRAMOS PROPIEDADES Caja Propietarios Santo Domingo 1249. 15-II-44

ARRENDAMOS PROPIEDADES Caja Propietarios Santo Domingo 1249. 15-II-44

SAN MARTIN 115, arriendo casa 3 dormitorios, comedor, hall, pieza empleada. 3 Mzo.

6.- Abarrotes, comestibles, frutos del país.

¡COMERCIANTES: ESCOBILLAS marca "Tigre" Fábrica: Gran Avenida 5731. Teléfono 52287. 20 marz

CARBON DE ESPINO $ 1 EL KI lo reparto. Teléfono 92033. 8 Mzo

COMPRO ALMENDRAS. PAGO el mejor precio. Borjas 167. Teléfono 92033. 8 Mzo

LA RIOJANA BODEGA DE VInos y chichas al por mayor. Gran Avenida 5519. Teléfono 50841. Viñas en Isla de Maipo y Codegua. Pone en conocimiento de su distinguida clientela que tiene a su disposición chicha cruda dulce de 11 y medio grados de primera calidad. A repartidores descuentos especiales.— Fidel Ayarza Fernández. 4 Mzo

7.- Arboles y plantas.

RAFIA PARA INJERTAR ARBOles, plantas, arbustos, para parques, jardines, tierra hojas de litre; ofrece: Criadero Corrial, Alameda esq. Arturo Prat. 31 Marzo

9.- Artículos de escritorio, librería e imprenta.

PLUMAS FUENTE, ENCENDEDOres, lápices arreglo. Galería Alessandri 30. 4 marz

11. Belleza y peluquería.

VENDO PELUQUERIA. CARMEN 1605. 6 Mzo.

12. Compras y ventas varias.

¡¡COMPRAMOS!! DENTADURAS, dientes sueltos, usados. Bandera 72. 4 abril

15. Educación

INGLES, TAQUIGRAFIA, DACTIlografía, francés, alemán, contabilidad. Cursos rápidos. Ambiente culto. Desde $ 45 mes. Profesor Palbrich. Agustinas 972, séptimo piso, oficina 724. 23 Mzo

MATRICULESE DURANTE VERAno Instituto Comercial Mixto "Alfredo Torrealba". Huérfanos 1724. 5 Mar.

ESTUDIANTES, EMPLEADOS, PREparamos exámenes atrasados, bachillerato, cursos comerciales, individuales y colectivos. Profesores Estado. Bandera 154, of. 15, fono 82136. 12 Mar.

ALAMBRE CAÑERIA METAL DESPLEGADO
S. SACK
San. PABLO 1179
MORANDE 817

LICEO ROSA ESTHER RODRIguez de Alessandri. Catedral 2863, tel. 91983. Internado, medio-pupilaje y externado. Kindergarten, preparatorias y humanidades. Exámenes válidos. Inglés obligatorio desde el Kindergarten. 11 Mar

INSTITUTO MIXTO "PEREZ SAAvedra", Kindergarten, preparatorias superiores, adelantan dos años en uno, humanidades. Alumnos especiales de más de 15 años en 1.o humanidades. Externos, mediopupilos. Independencia 746. Fono 74735. 16 Mar

"EL PORVENIR EN RADIO" PIda este libro para asistir "clases prácticas personales". Titúlese radio armador (a), técnico en radio. Visítenos. Universidad Comercial. Merced 313. 12 Mar

¡GRATIS! PIDA FAMOSO LIBRO "Guía del éxito" para asistir clases personales. Titúlese contador, secretario, taquígrafo, dactilógrafo, oficinista, inglés, modas, radio. Internado Universidad Comercial. Merced 313. 12 Mar.

ACREDITADO INSTITUTO TECnico Santo Domingo 1307. Cursos completos de comercio. Dactilografía, telegrafía, corte-confección, peluquería, manicure. 3 Marzo

ESTA ABIERTA MATRICULA DIferentes cursos. Empiezan marzo. Inscríbase oportunamente. Instituto Comercial Mixto "Alfredo Torrealba". Huérfanos 1724. 25 Mzo

INSTITUTO CERVANTES, HUERfanos 2312. Regentado sacerdotes — Alumnos internos, mediopupilos, inter-externos y externos. Kindergarten, preparatorias, humanidades. Exámenes válidos. Internado selecto y el más barato de la capital. Enseñanza auditiva idiomas extranjeros. Matrícula abierta desde el 15. Pídanse prospectos. 6 Mrzo

LICEO JOSE MIGUEL CARRERA. Exámenes válidos. Pueden adelantarse dos cursos. Métodos especiales alumnos atrasados estudios. Tareas hácense colegio. Inglés desde Kindergarten. Profesorado Estado. Altísimo porcentaje éxitos exámenes. Preparatorias, humanidades. Sección "hombres" Alameda 2407. "Niñas" 2413. Solicítense prospectos. 20 Mar

LICEO CHILENO, ROSAS 2725. Teléfono 90359, exámenes válidos, internado, externado, mediopupilaje, humanidades, adelantan cursos preparatorias, idiomas desde kindergarten, clases 10 marzo matrícula abierta. 8 Mzo.

COLEGIO NACIONAL, SERRANO 172-174. (Fono 74534). Kindergarten. Preparatorias ambos sexos. Internos, medio-pupilos y externos. Exámenes válidos. Matrícula limitada. Pida prospecto. 19 Mzo

OPTICA RODOLFO HAMMERSLEY
AGUSTINAS 1090 esq. BANDERA
ESPECIALIDAD RECETAS DE MEDICOS OCULISTAS

EL ORGANIZADOR DE LA Marina Chilena

Lord Tomás Cochrane, marino notable, guerrero insigne, político e investigador científico, a quien Chile tanto le debe, recibe el homenaje de la

PRIMERA BIOGRAFIA DE AUTOR CHILENO:

"LORD COCHRANE - UN ESTUDIO CON VARIACIONES"

por Enrique Bunster. Edición Zig-Zag $ 40 — Empast $ 65.

El crítico chileno ALONE ha dicho de esta obra toda clase de elogios. Amena, verídica, bien escrita, movida, psicológica, audaz: el autor traza en ella la aventura fantástica de una vida consagrada por entero a ésta su segunda patria.

La estampa legendaria del héroe en Chile, sus proezas de Gran Pirata, sus quimeras de "Caballero Andante de los Océanos", su delicada amistad con María Graham, su rivalidad con San Martín, sus miserias y grandezas: en una obra que no sabríamos definir ni como biografía novelada, novela biográfica, crónica histórica o cualquier otro género, pues las abarca a todas y es una feliz síntesis de realidad y ensueño, cine y poesía. Poesía verídica, se entiende. Ha sido elegido "el libro del mes".

Otras obras Zig-Zag, de reciente aparición:
"Fuego sobre los Andes", por Carleton Beals. El Perú de ayer y de hoy: desde el Imperio Incásico hasta Haya de la Torre y el Apra. $ 50.00.
"El Litre, enfermedad anafiláctica", por el doctor Alejandro Reyes. Un estudio completo del árbol y la enfermedad, con historiales clínicos y los tratamientos terapéuticos empleados y los que al autor sugiere para la curación de esta enfermedad, tan corriente en nuestro país. De gran interés para médicos y estudiantes. $ 80.00 Empastado: $ 100.00

AVISOS ECONOMICOS DE "LA NACION"
OBSEQUIAN SEMANALMENTE A SUS AVISADORES

Vales de $ 15.000 canjeables por magníficos libros Zig-Zag A ELECCION DEL INTERESADO en Librería Zig-Zag, Portal F. Concha 936 o Empresa Editora Zig-Zag, Casilla 84-D Santiago. Todos los Sábados distribuiremos $ 300 en obras Zig-Zag entre nuestros avisadores de la semana. La nómina de los favorecidos será publicada en esta misma sección los Domingos. Todo avisador que entere en la Caja de nuestro diario el importe de una o más publicaciones tendrá opción a este regalo.

ZIG-ZAG: LA LINEA MOVIL DEL PENSAMIENTO UNIVERSAL

INSTITUTO AMERICANO AUTOrización Suprema 2507. Fundado 1.o marzo 1932. Independencia 1985, Santa Victoria 542. Humanidades, preparatorias, kindergarten, ambos sexos. Internos, mediopupilos, externos. Inglés desde kindergarten. Avanzan dos cursos en un año preparatorias humanidades. Teléfono 86285. 12 Mar

LICEO EUROPEO, EL MEJOR INternado Señoritas, Avenida Bernardo O'Higgins 2266. Honrada labor educacional, reconocida por el Estado. Asegura triunfo exámenes válidos rendidos en el mismo establecimiento. Especial atención alumnas provincias. Perfecciona y orienta formación intelectual y moral educandas. Recibe internas, mediopupilas, externas. Humanidades. Preparatorias. Sección Infantil: niñitas, niñitos. Profesorado universitario. Enseñanza inglés desde Sección Infantil. Matrícula abierta. 9 Mar

COLEGIO UNIVERSITARIO "EL Salvador". Avda. del Salvador 1696, Teléfono 40468. Santiago.— Regentado por las Religiosas Pasionistas (Congregación Inglesa). Kindergarten. Preparatorias y Humanidades completas. Exámenes válidos rendidos en el mismo establecimiento delante de examinadores de Estado. Profesoras pedagogas. Inglés es obligatorio desde Kindergarten. Precios módicos. Matrícula abierta. Atiende desde las 9-12 horas; y desde las 15-19 horas. Las clases empezarán el martes 10 de marzo. 18 Mzo

"AMERICAN COLLEGE", VICUÑA Mackenna 583. Kindergarten, preparatorias completas ambos sexos. Inglés obligatorio. Profesorado competente, exámenes válidos. Matrícula abierta desde el 22 de febrero. 5 Mzo

LICEO "CARMEN MOENA" ATENderá en su nuevo y amplio local Irarrázaval 2423. Teléfono 42346. Matrícula abierta. Kindergarten, Preparatorias, Humanidades, Preparación exámenes atrasados. 18 Mzo

COLEGIO INGLES CATOLICO Andrew Carnegie College. Amplios edificios. Sección Señoritas Avenida Manuel Montt 1854. Hombres, Avenida Manuel Montt 1759. Bachillerato, exámenes atrasados. Internos, mediopupilos, externos. Humanidades, preparatorias, kindergarten, jardín infantil. Exámenes válidos, dirección inglesa. Micros, góndolas puerta. 21 Mzo

ENGLISH ACADEMY, INSTITUto Comercial, exclusivamente para señoritas internas, mediopupilas, externas. Clases particulares ambos sexos: Inglés, Castellano, Contabilidad, Taquigrafía, Dactilografía, Aritmética, etc. Pídanse prospectos. Catedral 1548. Teléfono 69372. 31 Mar

ACADEMIA. CORTE, CONFECción, lencería, bordados, flores, sombreros, manicure. Santo Domingo 849. Otorgamos diplomas. 4 Marzo

INSTITUTO COMERCIAL AUTOrizado. Sto. Domingo 849. Inícianse cursos rápidos taquigrafía, redacción, contabilidad, dactilografía tacto, un mes o 15 días. Otorgamos diplomas. 4 Marzo

CURSOS COMPLETOS COMERcio: enseñanza perfecta, eficiente, garantida, ramos comerciales. Sección separada para señoritas. Cursos especiales para alumnos sin humanidades. Escritura a máquina, quince días; taquigrafía, tres meses. Cursos nocturnos para empleados. Solicite prospectos. Instituto de Contabilidad. Fundado 1922. Santo Domingo 1030 (cerca Puente). Fono 69595. 14 Marzo

ACADEMIA CULTURAL DIRIGIDA por ex examinadores universitarios. Humanidades completas. Cursos individuales y colectivos hasta de seis alumnos. Alumnos atrasados pueden preparar dos o más años en uno. Profesorado de Estado. Exámenes válidos. Alto porcentaje éxito. Matrícula abierta.— Dieciocho 240. 2 Abr.

LINGOTE GRIS PARA FUNDICION
Nº 1, 2 y 3
A PRECIOS BAJOS
S. SACK
Sn PABLO 1179

¡¡¡TRIUNFE USTED!!! POLITECnicas Profesionales "Díaz-Gascogne". Reconocidas oficialmente Supremo Gobierno. Primeras Chile. Veintinueve años éxito, prestigio. "Mecánica Dental" (especial, decente, lucrativa). "Modas": corte moderno, confección, excelente sistema propio, práctico, elegantísimo, perfecto, facilísimo. "Sombreros modernos". "Peinados Artísticos". "Manicure". "Belleza". "Sastrería", etc. Rápido, garantido. "Internado señoritas provincias". ¡Apresúrese! Grandes facilidades. Unicamente: Santo Domingo 670, casi esquina Enrique Mac-Iver. 31 Mzo.

LICEO AMERICANO PARA NIñas, Santa Rosa 128. El liceo más antiguo y prestigiado por su moral, enseñanza, profesorado titulado. Kindergarten, cursos primarios, humanidades, externado, mediopupilaje. Matrícula abierta: 10 a 12, 3 a 5.— Laura Vargas Rava, directora. 31 Mzo

MATRICULA ABIERTA: CURSOS completos, Comercio, diurnos, nocturnos. Taquigrafía. Contabilidad. Dactilografía. Selecto profesorado. Solicite prospectos. — Instituto "Alonso Figueroa", Catedral 1257. 11 Mzo.

COLEGIO INES DE SUAREZ, LIra 1215. Matrícula abierta. Atienden profesores titulados. 4 Mzo.

COLEGIO HISPANO INGLES SANta Rosa 116. Teléf. 88547. Establecimiento en que ningún alumno repite curso. Internos, mediopupilos, externos, kindergarten, preparatorias, humanidades. Moralidad, cultura, deber. Profesorado Estado. Exámenes válidos. 15 Mzo.

CONTINENTAL SCHOOL.— ESTA abierta la matrícula. Kindergarten, Preparatorias y Humanidades. Externado y medio pupilaje. Exámenes válidos. Las clases empiezan el lunes 8.— Manuel Rodríguez 57. Teléfono 61690. 17 Mzo

IMPORTANTE: LA ESCUELA CHIlena de Telegrafía Eléctrica, establecimiento con 24 años de labor profesional, ofrece a la juventud de ambos sexos los cursos de telegrafía y radiotelegrafía. Matrícula abierta. Solicite prospectos.—Bascuñán 260. 17 Mzo.

COLEGIO REPUBLICA, TOESCA 2364. Teléfono 93114. — Kindergarten, preparatorias. Alumnos externos, mediopupilos. Inglés obligatorio. Profesorado titulado. Clases 8 de marzo. 2 Abr.

17.- Ocupaciones buscadas

SEÑORA OFRECESE CUIDAR CAsa, ayudar quehaceres a matrimonio o caballero con hijas. — Clorinda Godoy. Correa 3. 6 Mzo.

SE HACEN **COPIAS** a Roneo
El Mimeógrafo
HUERFANOS 1112-OF. H.-3° PISO
TELEFONO 64154

18.- Ocupaciones ofrecidas.

DESCARNADORA Y PERFORAra, necesito.— Arturo Prat 387. 3 Mzo.

PUNTEADOR INGLES SE necesita. Víctor Manuel 2298. 5 Mzo.

NECESITAMOS BUENAS APARAdoras. Gálvez 1043. 7 Mzo.

19. Residencias, hoteles, restaurantes

"HOTEL IRIS" SERRANO ESquina Eleuterio Ramírez. Espléndidos dormitorios ¡¡Colectivos!! Balcón calle. Servicio nocturno. Teléfono 81325. 17 marz.

20.- Materiales de construcción

PARA FIERRO, SACK. 31 Mar

FIERRO GALVANIZADO LISO.— San Pablo 1179. 31 Mar

ZUNCHOS LISOS AMPOLLADOS San Pablo 1179. 31 Mar

FIERRO ACANALADO GALVANIzado. Morandé 817. 31 Mar

FIERRO REDONDO, CONSTRUCción. Sack. 31 Mar

PINTURA PASTA. SACK. 31 Mar

CEMENTO MELON. SACK. 31 Mar

S. SACK BARRACA FIErro. San Pablo 1179. Morandé 817. Precios bajos. 31 Mar.

PUERTAS, MAMPARAS, GALErías, ventanas, postigos, standard. Entrega inmediata para Santiago o provincia. San Diego 743. 14 Mzo 1943

BALDOSAS BLANCAS CON EL MEjor cemento importado llegado al país "Atlas" en colores con tierras importadas, realizo por balance, al precio más bajo en plaza. Fábrica: Mattel. San Pablo 2944. Teléfono 90906. 8 marz

100.000 KILOS FIERRO EN DESpuntes de todas clases liquida — San Diego 1260. 3 Mrzo

CIELO DE YESO EN PLANCHAS cornisas. Ferrer. San Luis de Francia N.o 1650, entre Maule y Suble. 6 Marzo

¡¡GRAN BODEGA MATERIALES!! Construcción de demoliciones, zinc, puertas, ventanas, galerías, pino, roble, tablas, fierro, cañerías, etc. — Avenida General Bustamante 772, fono 45184. 23 Abril

VENDO LADRILLO MURALLA Y fiscal, material de primera. Precios sin competencia. — Avenida Domingo Santa María 991. 6 Mzo.

DEMOLICION DE LOS EDIFICIOS de la Compañía de Teléfonos San Martín 50 al 56. Materiales de primera clase, mamparas, puertas, galerías, ventanas, tablas de piso, cielo; fierro para techo vigas TT, distintas dimensiones, metal desplegado, puertas calle de fierro, pino y roble, tejas. Ventas en San Martín y Bodegas de Materiales. Arturo Prat 650. 4 Mzo

21.- Metales y minerales.

DEPOSITO DE ROMANAS, BAlanzas y metales. Chacabuco 29-B. Teléfono 91301. 15 marz.

22. Motores, maquinarias y artículos eléctricos.

FUNDICION GRAJALES. GRAJAles 2548, Santiago. Casilla 1794. Firma chilena al servicio de toda la industria Nacional y de la Minería para confeccionar y reparar sus máquinas. Sírvase pedir no presupuesto. 4 Mzo

PLATOS UNIVERSALES PARA Tornos. Madrid 944. 4 abr

TRANSMISIONES, EJES, DESCANsos, consolas, machones, poleas de acero "American", correas, uniones y pasta para correas, ofrece Kupfer Hnos. A. C.— Libertad 58. 2 Abr.

24.—Muebles, menajes y artículos sanitarios.

CASA PARTICULAR VENDE URgente dormitorio, 1.800; comedor 1.500; salita, 500. Santa Rosa 563. 3 Marzo

URGENTE VENDO DORMITORIO, $ 1.200; comedor, 1.500; salita, 500. Santa Rosa 563. Marzo—3

COMPRE MUEBLES DIRECTAmente al fabricante, todos estilos. Créditos. Ahorrará excesiva ganancia del comerciante.— Seminario 598. 4 Mrzo

¡¡MUEBLES NORMANDOS!! Ofrecen sus fabricantes, Brant y García Ltda. Riquelme 6. Teléfono 69235. 15 marz.

S. SACK
FIERRO NACIONAL
REDONDO - CUADRADO - PLANO
SECCION ESPECIAL
Sn PABLO 1179
MORANDE 817

CASA PARTICULAR, VENDE COmedor, 10 piezas, valor $ 1.100, dormitorio terciado $ 1.400, confortable $ 500 y muebles sueltos. 283 Serrano 283. 5 Mzo

¡¡COLCHONES!! LANA Colchonería Francesa refacción domicilio. San Diego 9. Teléfono 86259. 22 Mzo

¡¡OCASION!! VENDO URGENTIsimo dormitorio, 380; otro, 580, comedor confortable salita, marquesas, mesas, sillas, ropero. — Portugal 279. 6 Mzo

FAMILIA EXTRANJERA, VENDE urgentísimo, $ 380; dormitorio; otro $ 450; amoblado comedor, $ 580, hall, confortable, salita, ropero, marquesas, mesas, sillas.— Lira 933. 6 Mzo

URGENTISIMO VENDO COMEDOR 9 piezas 1.100; dormitorio terciado, $ 1.500; salita $ 500; hall 800, Serrano 188. 11 Mzo

FAMILIA ARGENTINA: VENDE dormitorio terciado comedor Bombé cubiertas cristal negro, confortables, muchos muebles sueltos. Grandes facilidades pago. Serrano 283. 11 Mzo

GRANDES OPORTUNIDADES EN muebles nuevos, usados con facilidades. Mueblería El Cometa. San Diego 1789. 27 Mzo.

CREACIONES EXCLUSIVAS MUEbles de alta calidad, especialidad en terciados y enchapados. Fábrica de muebles "Las Delicias", Avenida Bernardo O'Higgins 3035. Visite nuestro establecimiento el más surtido de Santiago. Precios bajos. Facilidades sin recargo. 31 Mar

RECIBIMOS TODA CLASE DE mercaderías en consignación, adelantamos el cincuenta por ciento de su valor.— Marticorena y Cía. Ltda., Bandera 570. 31 Mzo.

SEÑORA: NO BOTE SU COCHEcuna pegable, mándelo reparar limpiar. Fábrica Chacabuco 1219 se lo dejaremos como nuevo. 15 Mzo.

LINDO DORMITORIO TERCIADO con marquesa.— Santa Rosa 745. 28 Mzo

COMEDOR LUJOSO, ENCHAPAdo, muy elegante. — Santa Rosa 745. 28 Mzo

REGIO LIVING, HALL, CON COjines.— Santa Rosa 745. 28 Mzo

CAMBIO MUEBLES ANtiguos, viejos, por modernos. Doy facilidades. Fono 51583. 2 Abr.

¡¡OCASION!! VENDO AMOBLAdos dormitorio, comedor, hall, muebles sueltos. — Delicias 2456. 2 Abr.

25.- Modas e interés para el hogar.

HILOS TODAS CLASES. ROSAS 1430. 30 Abril

ARTICULOS CORCETERAS. ROsas 1430. 30 Abril

BOTONES, BROCHES. PA. UE los Rosas 1430. 30 Abril

¡¡CALZADO, CASA BATAILLA! Liquida a precios muy bajos, modelos para señoras y niños. Providencia 1309. 4 Mzo

MEDIAS DE SEDA NATURAL FInas, garantidas, precios de Fábrica. Jofré 374. 4 Mzo.

MEDIAS DE MAYA FINA, GANga, $ 62.00. Jofré 374. 4 Mzo

27.- Negocios e instalaciones.

SE VENDE CARNICERIA. GRAN Avenida 8784, Cisterna. 6 Mzo

FABRICADORA HELADOS SIAM poco uso, dos hoyos, conservar gran buen rendimiento, vendo ocasión. 21 Mayo 531. 3 Mzo

30.- Préstamos, acciones y bonos

DINERO PARA HIPOTECAS, DESde $ 10.000, ofrece constantemente capitalistas; encontrarán magníficas inversiones al mejor interés. Oficina Propiedades: Jorge Cristi Salamanca. Morandé 291. 3 Mar

31.- Productos medicinales.

GRAJEAS PERSICAS, INDICADAS desinfección vías urinarias, complemento tratamiento gonorrea. Base: Hexametilentetramina Cubeba. 31 Mar

CONTRA TOSES, BRONQUITIS Pectoral "As". Base: Tiocol Codeína. 31 M

GUIA PROFESIONAL

MEDICOS

STUTZIN
Ex Director Hospital Berlín
Urinarias. Sexología. (Impotencia). Teléf. 61473. Ahumada 47. 23 Mzo.

DR. RAFFO SIVORI
Medicina interna
Rayos X.
Agustinas 619. — Teléfono 31216. 2 Abr

WAUGH
Cirugía
Endocrinología
Impotencia sexual
Várices — Hemorroides
Moneda 1541 — Teléfono 82149. 6 Junio

Dr. DRINBERG
Enfermedades niños
Consultas: 2.30 a 5.
Santo Domingo 2988. Fono 90188. 28 Mar

MONTERO
Asma. Diabetes; Tuberculosis, Várices, Hernias, Hemorroides. Reumatismo.
Rayos X (Sistema Saavedra). Homeopatía.
Alonso Ovalle 1114 - 63164. 12 marz.

GASTON RAMIREZ
Piel. — Venéreas.
San Isidro 65. 4 Mzo.

ABRAHAM WAISSBLUTH
Especialista corazón, pulmón. Rayos X. Estómago. Sífilis. Avda. Bernardo O'Higgins 2294. 3.30 a 6.30. Teléfono N.o 94092. 1.o Abr.

DOCTOR THOMPSON SCHWARZENBERG
Metabolismo, impotencia sexual. Señoras, glándulas, obesidad. Arterioesclerosis, reumatismo, hígado, estómago, intestino. Merced 486-A. Fono 33788. 1.o Abr.

DR. FORGEVSKY
Rayos X, Estómago, Hígado, Broncopulmonares. Diabetes. Barroso 57. 2 Abr.

DOCTOR CASTAÑON
Exclusivamente pulmón
Consultas: 6 a 7
Agustinas 1269. Edificio LA NACION 4.o piso

DOCTORA BEHM
Ahumada 47. 19 Mzo.

DENTISTAS

Dr. HECTOR PACHECO P.
Extracciones difíciles, puentes placas, modernas.
De 3 a 7. edificio LA NACION
Agustinas 1269 — Teléfonos: 82222 - 47506

DR. ARMANDO RODRIGUEZ
9-12 — 3-7 1/2
Cirujano-Dentista
Bandera 620. Tercer piso. Of. 7. Placas completas sin paladar. Succión neumática. Teléfono 80978. 2 Abr.

PRACTICANTES

ESCOBAR
CURACIONES, INYECCIONES. SAN Antonio 281. Jul. 1.o 43

OPTICOS

OPTICA
OSCAR HAMMERSLEY
Anteojos
Bandera 290. 5 marz.

MATRONAS

SEÑORA MORAL
Embarazos toda época
Tratamientos casos urgentes
General Mackenna 1038
Departamento 1
Fono 85132. 31 Marzo

BLANCA FISHER
Avenida España 60. Teléfono 92788. 2 Abr.

ELENA ROMERO
Ex jefe Maternidad.
Masaje muscular facial.
Rosas 1737. 23 Mzo.

BLANCA PINEDA
Consulta gratis
Recibe pensionistas.
San Diego 267. 1.o Abr.

SEÑORA MATUS
Tratamientos especiales.
Monjitas 467.
Teléfono 32129. 2 Abr.

MERCEDES DARRIGRANDI
Estudios extranjero
Ultimos adelantos.
Monjitas 335. Teléfono 31844. 2 Abr.

MATERNIDAD "LUISA KAPLAN"
Servicio médico permanente.
L. Arturo Prat 139.
Teléfono 83128. 9 Mrzo.

LA NACION

Santiago de Chile, miércoles 3 de marzo de 1943.

APERTURA DEL AÑO JUDICIAL

Al iniciarse las labores judiciales de este año, el Presidente de la Excma. Corte Suprema pronunció un discurso en el que analizó diversos problemas relacionados con la administración de justicia.

Se refirió, en primer término, a los proyectos enviados por el Ejecutivo al Congreso, por medio de los cuales propone reformas a los Códigos de Procedimiento Civil y Penal. A juicio del Presidente de la Excma. Corte, estos proyectos responden a las finalidades de hacer más expedita la tramitación de las causas civiles y penales, y la práctica habrá de servir para agregar los demás procedimientos que se estimen adecuados al mismo propósito. Insistió el señor Novoa en reputar que la limitación de tiempo en los alegatos ante los Tribunales de Alzada es una medida beneficiosa y que no coarta ningún derecho.

Es interesante anotar la recomendación de que se restablezca el Ministerio Público, formulada por el Presidente de la Corte Suprema. En realidad, los Promotores Fiscales desempeñaban un papel necesario, sobre todo en la tramitación de los procesos criminales. Hoy día el Juez de la causa está obligado a actuar como acusador y como sentenciador, lo que no se aviene con los principios de la imparcialidad judicial.

Otro punto de trascendencia es el relacionado con el aumento de la criminalidad. Atribuyó, en especial, la causa de este fenómeno el señor Novoa a la Ley de Libertad Condicional y al exceso de las excarcelaciones provisorias bajo fianza.

La Ley de Libertad Condicional habría fracasado—según el Presidente de la Excma. Corte Suprema—porque faltan patronatos que se encarguen de velar por los reos en libertad y los ayuden a conseguir medios de vida honorables. Abandonados a su propia suerte, los reos vuelven a delinquir. Por otra parte, al cometer un delito, ya saben que una buena conducta dentro de un establecimiento penal habrá de servirles para reducir la pena a la mitad del tiempo decretado, lo que equivale a un verdadero aliciente para incurrir en delincuencias.

A su turno, la facilidad con que se obtienen las excarcelaciones provisorias, aun en delitos de tan repetida perpetración como los de estafa y de sangre, significa otro factor de aumento de la criminalidad. Los acusados vuelven a la calle después de pocos días de detención; generan así la impresión pública de que la justicia es débil para castigar a los delincuentes, y, por otro lado, pueden dedicarse a dilatar con infinitos procedimientos la terminación del proceso y la sentencia condenatoria.

Indudablemente, las atinadas observaciones del Presidente de la Excma. Corte Suprema, producto de la experiencia y de un acucioso estudio de los problemas afectos a la administración de justicia, habrán de servir de base para adecuados preceptos dentro de las reformas a los Códigos de Procedimiento Civil y Penal, que penden de la consideración del Parlamento.

Mayor crédito para la industria

La creación del Instituto de Crédito Industrial fué una medida acertada, y acerca de cuyas beneficiosas consecuencias hemos tratado más de una vez, haciendo ver el importante papel que le corresponde en el desenvolvimiento de nuestras empresas industriales, sean éstas grandes o pequeñas, y la falta de capacidad económica con que de pronto ha venido a encontrarse un organismo que representa uno de los aspectos más trascendentales de nuestra economía.

La producción nacional, y muy especialmente la producción de nuestras industrias pesadas, ha debido sufrir los efectos del actual conflicto guerrero en una forma por demás notoria, puesto que si bien es verdad que ella no ha disminuido en forma demasiado visible hasta el presente, se hace sentir la falta de un crédito más amplio, constante y uniforme, para que alcance a cumplir la misión que le corresponde en el incremento de nuestro progreso.

En una interesante comunicación dirigida al Ministro de Economía y Comercio por el vicepresidente ejecutivo del Instituto de Crédito Industrial, se hace notar, con cifras irrefutables, la necesidad de que el capital de dicho organismo sea completado, y que el aumento de este capital se haga con urgencia. Los recursos solicitados por el Instituto son, sin duda, indispensables, y la petición a que nos referimos encuadra perfectamente dentro de su Ley Orgánica. Son 36 millones de pesos los que este importante organismo solicita para ampliar sus labores, los que podrían conseguirse por medio de un decreto en que se determinaran la forma, el plazo y la cantidad de acciones que deberían subscribir otras entidades públicas que la misma ley ha señalado.

Encontramos, pues, justa, oportuna y atinada la petición que ha formulado al Gobierno el vicepresidente ejecutivo del Instituto, y no vemos que existan razones que puedan postergar la solución de un problema que tanta importancia tiene para la economía nacional en las circunstancias actuales. El Instituto de Crédito Industrial, por otra parte, es una de las instituciones de más sólido prestigio con que cuenta el país, y su buena administración y la forma estricta en que ha sabido cumplir con su misión y con sus obligaciones han merecido siempre el más satisfactorio reconocimiento de la opinión pública.

Los recursos que se solicitan no irán a ser manejados sino con la cordura y la honestidad que en dicha institución se han hecho ya tradicionales. Esta seguridad debe ser considerada por los Poderes Públicos, en primer término, como también debe serlo la circunstancia de que aumentando el capital del Instituto hasta los límites indicados por su administración, se reforzarán en forma apreciable las labores de nuestra industria, con el consiguiente beneficio para la economía particular y para las propias finanzas fiscales.

La comunicación del vicepresidente del Instituto expone, con meridiana claridad, las ventajas que representaría la obtención del porcentaje solicitado, y estima que tal medida es aún de innegable conveniencia para las mismas instituciones de Previsión que deben hacer los aportes, puesto que con ello se incrementará la producción nacional y se hará cumplir su misión social a los capitales que, al presente, permanecen inmovilizados.

Estimamos que es de innegable necesidad acceder a lo que el Instituto de Crédito Industrial ha solicitado en defensa de una misión que no puede suspenderse ni aminorarse. Podrán hacerse a las sugerencias antedichas las reformas o cambios que sean de interés o que recomiende la más estricta previsión; pero, en todo caso, ellas habrán de servir de base para otorgar al Instituto los medios necesarios e indispensables que requiere para dar debido cumplimiento a la misión trascendental que la ley le ha impuesto.

DAMAS CHILENAS ENVIAN SALUDO DESDE URUGUAY A DOÑA MARTA DE RIOS

Las señoras Raquel Lyon de Maza, Clarisa Correa de Rodríguez, Julia de Barrenechea, Rosario Lyon de Valdés, Myla Urrutia de López y Mary Orrego Lyon, quienes se encuentran actualmente en Montevideo, enviaron el siguiente cablegrama de saludo a la esposa del Presidente de la República, señora Marta Ide de Ríos:

"Desde esta hermosa tierra fraternal uruguaya, rogámosle recibir nuestros cariñosos recuerdos".

La señora Ide de Ríos contestó inmediatamente en los términos siguientes:

"Agradézcoles y retribúyoles vuestros cariñosos, gentiles recuerdos, con mis mejores deseos por el mayor éxito de la delicada misión que realizan en pro de nuestra patria y de la confraternidad americana".

WHIPPLEY CONTRA FERRADA

"Si no tomáis la vida en chunga moriréis de ictericia", decía Wang Lu Chong, vendedor de mantos de espumilla.

"No habrá en el mundo cantidades suficientes de sales hepáticas para limpiaros el pobre hígado".

Desde esa fecha Wang Lu Chong no leía más texto de historia que **Topaze** ni más literatura que **El Peneca.**

Ayer, acercándome a unos empleados públicos, me acordé de Wang Lu Chong. Hablaban del cometa Ferrada sin ponerse de acuerdo.

Ya el nombre del nuevo merodeador del espacio pone en guardia al sentimiento patriótico. Se comprende que un cometa se llame Halley, Biela, o Smith... ¡pero Muñoz Ferrada!

El triste sentimiento de pequeñez personal, que los sabios llaman complejo de inferioridad, nos impedía pensar siquiera en el descubrimiento de un planeta propio. Ahora lo tenemos. ¡Vive Chile y la Sara Bernard! ¡Oh cueca de mis veinte setiembres!

Conste que es nuestro y bien nuestro. El Muñoz Ferrada de cola lacre, es tan chileno como el Cerro del Caracol.

Los empleados públicos, a quienes nombraremos por su graduación, discutían de manera muy animada y cordial. Vamos a recordar el debate.

Empleado de grado 6.o—Hacemos mal en menospreciar los trabajos de un hombre con telescopio en la mano. Mañana o pasado podrá aparecer su cometa a la vista de todos y los impugnadores sufrirán vergüenza.

Empleado de grado 10.o — Y llamarán a Ferrada de los Estados Unidos y su nombre brillará en el mundo.

Empleado de grado 6.o — Hacemos mal en negar, simplemente porque nos da la gana, cuando carecemos de los conocimientos necesarios y de telescopio.

Empleado de grado 10.o — Ferrada vive dedicado a los trabajos de astronomía y sus discípulos reconocen sus conclusiones de intuición, vulgarmente **cachativa**.

Empleado de grado 6.o — Ya ven cómo el observatorio de Caracas reconoció la paternidad de Ferrada.

Jefe de Sección.—El observatorio de El Salto negó el descubrimiento de Ferrada; se trataría de un cometa descubierto en Estados Unidos más de un año atrás, por el astrónomo Whippley.

Empleado de grado 6.o — ¿Por qué no podemos ser capaces de descubrir un cometa nosotros? ¿Acaso no recordamos a Darwin, cuando se pasmó estudiando el ojo doble del alacalufe?

Empleado de grado 10.o — Ferrada podría encontrarse en posesión de un sexto sentido. Antes de pronunciar un juicio cualquiera esperemos hasta el 15 de marzo por lo menos. Hay ciertas coincidencias sobre todo la alteración señalada en el anillo de Saturno.

Jefe de Sección. — Ferrada es un Marinetti de la astronomía. Sus escritos recuerdan a los literatos repentistas y dadaístas en sus innovaciones de orden tipográfico, ausente de sustancia.

Empleado de grado 10.o — ¡Mozo! ¡Traiga una pilsener!

Empleado de grado 6.o — Si el 15 de marzo temblara y apareciera un cometa inmenso, entonces me agradaría oír a los negativos. ¡Salud!

Delegado suplente. — Deberíamos presentar un proyecto al Ejecutivo para ponerle Plaza Ferrada a la principal de Concepción, en caso de que tengamos cometa ornado con la cola descrita por el astrónomo penquista dentro del plazo indicado. ¡Salud!

Jefe de Sección. — No se hagan ilusiones. Recuerden el lugar esencial que ocupa la parodia en la vida nacional. No hay cometa teatral, o musical, sin su repercusión, o parodia inmediata en nuestro mundillo: a la mariposa que **voló sobre el mar** respondimos con **La Mariposa que voló sobre el Mapocho**; a las **Luces de Buenos Aires** con **Las Luces del Puerto**; escuchamos **Bajo los Puentes de París** y repetimos el eco enano: **Bajo los Puentes del Mapocho**; el Cantinflas tiene ya su parodia de rigor; el Cantinflas chileno. No veo motivo para extrañarnos si el Whippley legítimo haya sido vuelto del revés como un calcetín y aumentado mediante el policromo rabo, mapochino, visible solamente para los muy listos. ¡Salud! ¡Mozo, otra pilsener!

E.

¿Hasta dónde debe llegar la lealtad profesional?

Ya hemos visto que el Gobierno ordenó a los ingenieros señores Leonardo Lira y Aníbal Alfaro que, en su calidad de Director Suplente de Pavimentación el primero y de Director del Departamento de Municipalidades el segundo, informaran sobre algunos aspectos técnicos en el sumario administrativo seguido contra el señor Carlos Llona Reyes.

El informe de los señores Lira y Alfaro fué desfavorable para la actuación funcionaria del Director General de Pavimentación señor Carlos Llona Reyes. Pero era tan mesurado, tan exento de toda apreciación apasionada, que ni siquiera hizo hincapié en ninguno de los más graves cargos que dentro del sumario administrativo aparecen comprobados por el Fiscal contra el señor Llona Reyes.

En efecto, dentro del sumario aparecen contra el Director General de Pavimentación los siguientes gravísimos cargos, no mencionados en el informe de los señores Lira y Alfaro:

1) Falta de garantías de numerosos contratistas, que han quedado con deudas pendientes.

2) Haber actuado como contratista de la Dirección General de Pavimentación un pariente cercano del señor Llona Reyes.

3) Deficiencias en la ejecución de obras.

4) Remuneración ilegal de $ 18.000 al año, que recibía el Director General de parte de la Junta de Pavimentación de Santiago.

5) Haber arrendado a un pariente un local para las oficinas de la Dirección General de Pavimentación, y haber invertido sumas considerables en reparaciones en ese mismo local.

6) El señor Llona Reyes hacía la mayor parte de las adquisiciones de maquinarias, muebles y útiles, sin propuestas públicas, y prescindiendo de la Dirección General de Aprovisionamiento del Estado. Adquirió un automóvil con fondos de la Dirección para su uso exclusivo, y, no obstante esto, en sus visitas de inspección se hacía pagar, además de viáticos, gastos de movilización.

7) Empleados de la Dirección General de Pavimentación viajaban por el extranjero sin la autorización correspondiente y con goce de sueldo.

8) El señor Llona Reyes ordenó pavimentaciones con fondos públicos en terrenos particulares. Incurrió así en el delito de malversación de caudales públicos, sancionado por el artículo 39 de la Ley N.o 4,339.

9) No se hicieron Balances Generales en los años 1936 a 1939, inclusive: existía falta de fiscalización en los fondos lo que hizo posible varias defraudaciones; no se formulaban oportunamente las cuentas por trabajos realizados, atraso que alcanzó un monto de más de 20 millones de pesos.

10) La desorganización de la Contabilidad era tal, que un cajero pudo defraudar, durante tres años, alrededor de un millón y medio de pesos.

11) Descubierta esta defraudación, no se hizo la correspondiente denuncia ante la justicia criminal. Se dió oportunidad así al culpable de eludir todas sus responsabilidades. Un Inspector de la Contraloría que investigó este caso, expuso en su informe lo que sigue: "El Inspector que subscribe responsabiliza al señor Llona, en su carácter de Director General de Pavimentación, de la pérdida para el interés fiscal que representa la cuantiosa defraudación cometida por Herman, y le asigna tal responsabilidad porque ella ha ocurrido, no como consecuencia de la confianza entregada normalmente a un funcionario en la misión propia del cargo que desempeña, sino por habérsele permitido atribuciones que, de acuerdo con las prácticas del servicio, no estaba autorizado para tomarse sin que se lo impidieran sus jefes superiores".

12) Se han descubierto numerosas defraudaciones por empleados que no tenían constituída su fianza legal. Ha habido, además, defraudaciones en el Servicio, en Arica, Coquimbo, San Felipe, Melipilla, Limache, Talca, Temuco, Puerto Montt, Chanco, Santiago, Talcahuano y Antofagasta.

Como se ve, el Sr. Llona Reyes aparece inculpado de haber permitido o hecho posibles numerosas defraudaciones. Aparece también como responsable del delito de malversación de caudales públicos.

Si los señores Lira y Alfaro hubieran terminado sus informes al Fiscal, solicitando que los antecedentes fueran enviados a la Justicia del Crimen, seguramente el señor Llona Reyes estaría hoy en una situación bien angustiosa y deprimente.

No lo hicieron ni pensaron hacerlo por lealtad a su colega. No obstante han sido acusados por el señor Llona Reyes de "deslealtad profesional".

Por eso nos preguntamos: ¿hasta dónde debe llegar la lealtad profesional? ¿Debe ésta sobreponerse a los dictados de la ética y a las obligaciones de la misión que incumbe a un funcionario público? ¿La lealtad al miembro de un mismo gremio debe primar por sobre la lealtad que se debe a la colectividad en general, al Gobierno como órgano representativo del Estado, y a la propia conciencia? Es lo que examinaremos en próximas observaciones.

A.

Agua Mineral Puyehue

Mejor calidad

Mayor cantidad

Pídala en el Hotel Carrera

Organización de la Administración Pública

III

Siguiendo con algunas consideraciones generales sobre puntos dignos de atenderse preferentemente al estudiar nuevas normas para la marcha de los servicios públicos vamos a referirnos ahora a los Estatutos o Códigos de los funcionarios.

Desde luego, hay que comenzar reconociendo la plena justificación que tiene la existencia de dos Estatutos: el de los funcionarios públicos y el que rige para una serie de instituciones que con distinta denominación y característica se han enumerado, atendiendo a sus existencias legales y a la total o parcial participación que en sus capitales y directivas tiene el Estado. En realidad se necesitan dos cuerpos legales para ambos grupos. Pero si bien por muchas razones se reconoce esta separación para legislar adecuadamente, también es necesario no desconocer muchos puntos de vista comunes que ambos grupos deben tener, y en los cuales deben armonizarse y coordinarse sus disposiciones.

El Estatuto Orgánico de los funcionarios públicos, en sus líneas generales, debe regir únicamente para el personal que hemos llamado "funcionarios públicos administrativos" sin perjuicio de que algunos de sus títulos, como los de Incompatibilidades; Licencias, Feriados y Permisos; Sueldos y Remuneraciones; etc., se apliquen también a los "Funcionarios Públicos Clasificados". La causa de este distingo está en que por múltiples razones las Fuerzas Armadas y Carabineros, el Poder Judicial y el Personal Docente de Educación por la naturaleza de sus funciones, necesitan disposiciones especiales propias. No así lo pensamos con respecto al personal administrativo inferior de los Tribunales de Justicia ni con respecto a los funcionarios administrativos del Congreso Nacional, a quienes por sutiles argumentaciones se les ha sustraído de la reglamentación general a que deben estar sometidos.

El otro Estatuto Orgánico que llamaremos para los "Funcionarios Públicos Autónomos y Semisfiscales" regiría para todos los funcionarios de los organismos clasificados en las categorías anunciadas. No así, sin embargo, para los de las "Instituciones con participación fiscal", que deben regirse por el Código del Trabajo o disposiciones particulares propias.

Tenemos entendido de que el Supremo Gobierno proyecta promulgar nuevos Estatutos no obstante la reciente promulgación del DFL 23-5683, de 14 de octubre de 1942, que rige para los semifiscales, autónomos, etc. Esto nos parece acertado, pues creemos que debido al apremio, el actual Estatuto adolece de tantos y tan variados errores, que bien vale corregirlos para que no queden éstos como exponente de la aplicación de la facultad legislativa delegada en el Ejecutivo. Como vía de ejemplo, citaremos algunos en cada uno de los tres grupos en que los hemos agrupado:

Errores gramaticales notorios: Al Art. 7.o, cambiar "o municipales" por "o municipal"; al Art. 12, cambiar "multiplicada ésta" por "multiplicadas éstas"; al Art. 44, inciso 1.o, letra b), ponerle en plural los términos "licencias, podrán prolongadas", etc.

Errores de términos: Hay conveniencia de emplear o el término empleado o el de funcionario y no ambos indistintamente; en el Art. 6.o debe cambiarse "un mismo Servicio" por "una misma oficina"; suprimir en la enunciación del Título III "Hoja de Servicios" pues en su contenido no se las trata. Esta inconsecuencia proviene de haber copiado el título del DFL. 3740, de 1930, en donde está bien.

Errores substanciales: El sistema de ascenso que adopta no es de equidad. Hay sobrada experiencia al respecto. Los escalafones deben hacerse sobre la base del mérito armonizado con la antigüedad, pues en los servicios grandes donde hay diversos criterios para calificar, el derecho al ascenso no debe subordinarse exclusivamente a la prioridad de un punto o fracción de él, porque son mayores las injusticias que los beneficios que acarrea tal sistema. En el proyecto que estudia la Comisión anteriormente nombrada para proponer el nuevo Estatuto para los funcionarios públicos se consulta un sistema más racional.

En el Art. 38 faltó agregar "cuando necesidades del Servicio lo hagan imperativo". Esto no es un detalle sino algo de mucha importancia.

El Art. 39 no debe ser imperativo, sino subordinar tal derecho a las necesidades del Servicio. Hay experiencia sobre esto que aconseja tal solución.

En el Art. 41, a los empleados de la letra b) debe limitárseles la prohibición al mismo servicio, pues inoficioso resulta hacer notar la injusticia, si se trata de un empleado mal calificado en la Caja de Amortización que se le prohibe ingresar a la Caja de Crédito Popular, donde posiblemente por la diversidad de labor, pueda ser bien calificado después.

En el Art. 44 se copió mal el Decreto de Interior N.o 1830 de 1940, en la última parte del Inciso 1.o. Debe terminar con "doce meses desde la última licencia con sueldo íntegro" en lugar de la frase que lleva. La aplicación del artículo como está ahora resulta una aberración. Debió, además, consultar la licencia por enfermedad o lesión contraída en actos del servicio.

Se omitió en el Art. 46 la disposición de la ley 6,812.

En el Art. 57 cambiar "efectos de su propiedad" por "efectos de su hogar".

El inciso 3.o del mismo artículo se hace fuego con el Art. 72. Este error proviene de copiar el Art. 8.o de la ley 6,915 sin adaptarlo al Art. 72, en donde se establecen causales taxativas para la declaración de vacancia, sin que se contemple ninguna de las consideradas en el Art. 57. El Art. 72 es copia defectuosa del Art. 79 del Proyecto Mardones. Falta definir la multa en el Art. 61, pues su omisión no se justifica en la enumeración que allí se hace. Además, debe establecerse la anotación de las sanciones en la Hoja de Servicios y la inhabilidad para ascender durante el año de los empleados afectados por tales anotaciones. Además se prohibe ingresar a los Servicios a los empleados mal calificados que son eliminados de alguno, y no se prohibe con mayor razón, el ingreso de los que han sido destituídos.

La letra c) del Art. 36 es inoficiosa, pues su contenido es un caso específico de la letra a). Con igual criterio podrían enumerarse los casos que constituyen faltas graves.

Debe suprimirse "en su caso" en la letra c) del Art. 70. La supresión o fusión de empleo es más lógico que constituya causal de vacancia y no modo de poner término a las funciones, no obstante la Comisión Mardones-Armanet-Galecio no lo haya estimado así. Al Art. 76 debe agregarse al final de la letra c) "y no renunciare" etc.

CARLOS BEYTIA G.

ESPAÑA EN LA ENCRUCIJADA

Hay momentos en los cuales los pueblos no parecen dueños de sus destinos; se les ve arrastrados por un **sirocco** de fatalidad hacia horizontes de negrura y de cerrazón tormentosa. El camino parece terminar en la negra espelunca de la historia, donde lo desconocido pone un interrogante a su marcha.

Desde 1936 — año en que la revuelta militar hizo dedicharda la patria que decían salvar —España ha ido a trompicones por ese camino empedrado de fatalidad.

Ahora, en este momento, el destino español ha llegado a la encrucijada. Ya no son posibles las actitudes equívocas; la decisión terminante y clara es imposición categórica. España se encuentra — como tantas otras veces — en el punto crítico del que no está permitido zafarse, ni volver la cara, desentendiéndose de lo que en el mundo ocurre. Bajo la planta de su pie cruzan muchos senderos posibles. Hasta aquí pudo ir a horcajadas de aquel destino sujeta al bridal de una neutralidad aparente. Pero el viento de la tragedia sopla fuerte por la seca estepa castellana, y los españoles pueden decidir muchas cosas con el solo aliento de la inquietud de quien siente a su lado encresparse el lomo bestial de la guerra.

España vuelve, otra vez más al tapete verde de la actualidad. Las declaraciones de un diplomático aliado han dado lugar de nuevo a manifestaciones contradictorias. Se habla de invasiones posibles de movimientos de tropas. Se dice — especialmente — que en la Península va a encenderse la hoguera bélica. Y se adivina cierta inquietud ante algo inminente y desconocido. Sin embargo, digamos, evocando a Perogrullo, que sólo caben tres soluciones posibles: 1.o, beligerancia al lado del "Eje"; 2.o, beligerancia al lado de los aliados, y 3.o, neutralidad más o menos sincera.

Yo creo que el general que detenta el poder en España no es dueño de sus decisiones. Y no lo es por razones de todos conocidas. Sus poderes nacieron hipotecados, y por ello mismo cuando pretendiera imponer una decisión contraria a los intereses del grupo totalitario, tropezaría de inmediato con obstáculos insuperables. El falangismo español, el clero y los militares están, por interés, por gratitud y por razón ideológica, influyendo poderosamente sobre las decisiones de Franco, vigilando cualquier movimiento que atente contra la conveniencia de Alemania. En el orden internacional sabemos lo que se piensa en las esferas gubernamentales de España. Se ha dicho abundantemente en Barcelona, en Sevilla, en Bilbao. Franco no ha velado jamás su pensamiento. No se le puede, por tanto, reprochar falta de sinceridad.

El asunto de la restauración monárquica es harina de otro costal. Cuando se habla de ella hay que pensar en un enorme "bluff" con destino al consumo interno, mas sin relación con la candente cuestión internacional. Se cree que la vuelta a una monarquía semejante a la que perinclitó el año 1931 uniría a los españoles. Las dificultades internas de Franco aparecen hoy tan grandes que se ha pensado en la restauración monárquica como solución para afianzarse en el poder a semejanza de su socio italiano para quien nunca fué un obstáculo la presencia en Roma de Víctor Manuel. Repitamos que el hecho de que don Juan se instale en el viejo trono de los Borbones no cambiará la esencia de la política española. Todo seguirá igual. España continuará siendo un país sometido a la tiranía, ocultada a Europa por la figura amorfa y desteñida de Juan III.

Alguien me decía que este príncipe era muy popular entre los españoles, lo que podía facilitar su ascensión al poder. En realidad, la familia real española nunca fué popular. Había entre ella y el pueblo una barrera infranqueable. Las razones de ello residían tanto en la antipatía temperamental de los Borbones como en la actitud y asperosidad característicos del español. Muy poca gente se interesó alguna vez por la vida de aquellos príncipes perdidos en la penumbra de la vida española. Don Juan no ha sido ni es popular. Tampoco se le odia. ¿Por qué habría de ser así? Lo cierto es que nunca se han visto en Madrid las escenas que se producían en Londres cuando cualquiera de sus reyes era reconocido en las calles. Convengamos que la forma como se deshizo la familia real no favoreció en ninguna manera la añoranza sentimental de los viejos monárquicos. El príncipe de Asturias, con el estigma desgraciado de su hemofilia, acabó como cualquier "noceur"; en cuanto a los reyes, se divorciaron en forma harto espectacular.

Me dicen algunos viajeros llegados de España que existe un deseo inconcreto de algo en ciertas clases elevadas de la sociedad. Ese deseo parece desembocar en una monarquía creyendo que ésta es partidaria de los Aliados. Son monárquicos por amantes de la libertad. Este movimiento es contrario, por tanto, a los intereses políticos y tácticos del "Eje". Su oposición es irreductible y lo combate con los mismos medios que tiene filtrados en las esferas gubernamentales.

Veamos otro punto. ¿Qué posibilidades existen de que España entre en la guerra? A mi juicio esas posibilidades están sujetas a la eventualidad de que el "Eje decida mantenerse en Túnez. Ya no es imprescindible, como lo fuera otrora, abatir la fortaleza de Gibraltar, porque esta base puede ser neutralizada rápidamente y en el caso de la beligerancia española por los grandes y potentes cañones de Algeciras, Cabo Roche, Tarifa y Ceuta, instalados durante la guerra civil.

Por el contrario, España puede, con su ejército de Marruecos, formado por tropas aguerridas y mercenarias de gran espíritu combativo, atacar en una ofensiva relámpago el flanco y la retaguardia de los ejércitos aliados. Este momento—cuya gravedad es obvia — no parece aun llegado.

Hitler muéstrase más que nunca dubitativo a causa de sus fallas últimas en las estepas rusas. Tal vez piense también que la entrada de Italia en la guerra haya sido su mayor error político, y por eso la expedición española le hace dudar. Sus evocaciones de Napoleón, a la que tan aficionado se mostró siempre, le llevan al recuerdo de que fué en la Península donde empezó a obscurecerse la estrella del "petit caporal". Porque si bien es cierto que Franco parece — por sus discursos, por sus orígenes y por su mentalidad — inclinado a los totalitarios, no está seguro de que el pueblo lo esté tanto.

Los ecos de la sublevación se escuchan aún en España. La sangre derramada por la libertad no lo ha sido en vano; la herida está todavía sangrante, y hay un anhelo de salir de este caos en el que se va perdiendo lo más noble del espíritu español.

Esto lo saben los Aliados, y porque lo saben, cuando el momento esperado llegue, unidos lo mejor de España y las tropas de la libertad, marcharán juntos en una indestructible fraternidad de armas.

Después es cuando podrá pensarse en que los españoles decidan lo que quieren, pero sólo ellos. Monarquía o República, como el pueblo desee. Lo más urgente — por ahora —es arramblar con el despotismo.

A. R. R.

Instrucción y educación

Al iniciarse el año escolar el señor Ministro de Educación Pública ha creído conveniente dirigirse al Magisterio Nacional en una circular, en la cual resume brevemente sus puntos de vista acerca del estado actual de la enseñanza. Celebramos esta iniciativa porque de ella se desprende un programa de acción en tan delicada materia, y también porque esa iniciativa acusa una crítica levantada y serena, como no podía menos de serlo, a la tarea de los Maestros.

Es un hecho cierto que nuestra enseñanza necesita de una reestructuración. En el largo tiempo de su desenvolvimiento ella ha crecido de una manera demasiado frondosa; los servicios se han bifurcado hasta un extremo complejo para su propia utilidad, es decir algunos desempeñan el mismo papel, lo cual entraba, como es natural, la tarea de la expedición administrativa. Es también un hecho innegable que los cimientos en que se basa todo el organismo educacional del Estado es sólido, y que esa solidez ha permitido resistir los empujes casi siempre destructores de las reformas de la educación. El señor Ministro de Educación no ha querido aventurarse por esta clase de caminos, y con un criterio prudente, ponderado, ha estudiado la realidad misma de nuestra enseñanza. Aún no ha llegado a una conclusión. Pero ya las líneas generales del conocimiento de ella las conoce, y puede hablar así con fundamento de causa. Nada más lejos del espíritu de este educador que proceder por impulso, por sugestiones, por partidismos. Se ha propuesto una valorización de la enseñanza nacional en su más absoluto realismo. En la circular que ha dirigido al Magisterio Nacional, explica su conducta, no avanza conclusiones, pero sugiere ideas que es necesario anotar.

El educador es el que habla ahora. Deja de mano esos problemas interesantes y profundos, que el tiempo sancionará dentro de un criterio ecuánime y razonado, para contemplar los inmediatos. Toca el señor Ministro la grave cuestión de la indisciplina de la juventud. "Es sensible tener que reconocer — dice — que numerosas personas en el desempeño de sus funciones, ya sea en servicios públicos, privados, de locomoción, comerciales, etc., no gastan con el público que deben atender el mínimum de educación". Y luego agrega: "Asimismo, nuestra falta de respeto por la propiedad nacional y privada, la que se traduce en la destrucción de monumentos, árboles, jardines, etc".

Es, por desgracia, lo que estamos presenciando todos los días. La tarea del Maestro no sólo consiste en ilustrar, en enseñar, sino en educar. Obsérvese, por ejemplo, el lenguaje de los niños y jóvenes, y se verá que ha llegado a una procacidad inverosímil; estúdiense los modales y actitudes de los mismos, y es fácil darse cuenta que nos encontramos casi en la licencia. La fineza, la galantería, la delicadeza, han dejado abierto el paso a la grosería. Son varios los factores que influyen en esta corrupción de hábitos y costumbres. Basta sólo insinuar algunos. La expresión del cine ha contribuido, con ciertas películas, a esta decadencia de las buenas costumbres. La guerra actual ha visto que el insulto y el improperio son las palabras de ciertos estadistas de fama mundial, cualquiera que sea su ideología. En los sitios de recreo, en las reuniones familiares, ha nacido un lenguaje absurdo. Cabe al Maestro una gran participación en la tarea de ordenar los hábitos de educación del joven y del niño. Pero esto no basta. Creemos que la escuela, el colegio, el liceo, la Universidad, no sólo instruyen, sino educan. Aquí está el error. El hogar es el que educa y forma las conciencias. La campaña debiera emprenderse en tal sentido.

De todos modos, el llamado del señor Ministro a los Maestros es oportuno, y él debiera completarse con un llamado también a los jefes del hogar. La escuela sin el apoyo del hogar apenas si es algo

En el Gran Hotel Termas de Puyehue.-

Señor Ricardo Ornstein y señora Elias de Ornstein frente a la gran portada del hotel

EN EL HOTEL CARRERA.-

Con motivo del próximo matrimonio de la señorita Yolanda Cuadra Pinto, sus amigas la festejaron con un té efectuado en el Living del Hotel

EL SEÑOR HENRI SEYRIG

Corresponsal del "Institut de France" y Profesor de l'"Ecole Libre des Hautes Etudes" de Nueva York hará una CHARLA sobre los

contactos entre la Francia Combatiente y la resistencia francesa

HOY, a las 18.30 h., en la MAISON DE FRANCE, Agustinas 719

Misa en memoria del Rey Alfonso XIII.-

A mediodía de ayer se ofició en la iglesia de San Agustín, una misa de Requiem, con motivo de conmemorarse el segundo aniversario de la muerte del Rey Alfonso XIII, de España.

Asistieron, el Embajador de España, Excmo. señor Marqués, don Ignacio Luca de Tena; el personal de la Embajada, miembros de la colonia española residente, diplomáticos y otras distinguidas personalidades.

En representación del Gobierno, concurrieron el Jefe y el Subjefe del Protocolo, de la Cancillería, señores Fernando Zañartu Campino y Ramón Rodríguez, respectivamente.

Esposa de S. E. regresó de Viña

La esposa del Presidente de la República, señora Marta Ide de Ríos, llegó el lunes de regreso a Santiago, después de haber pasado una temporada de veraneo en el Palacio Presidencial de Viña del Mar.

La señora Ide de Ríos se hospeda en su residencia del Fundo La Reina.

FALLECIMIENTO.—

Victima de un accidente, ha fallecido la señora Beatriz Rojas Valenzuela de Brisso.

En honor del Min. de Venezuela y señora de Aristimuño.-

Circula la siguiente invitación:

"El Ministro de Relaciones Exteriores y señora de Fernández, tienen el honor de invitar a usted a comer en el Hotel Carrera, el sábado próximo, a las 21.30 horas. — Santiago, 1.o de marzo de 1943".

En el Crillón.-

Despedidas de solteras. — Con motivo de su próximo matrimonio, las amigas de la señorita Lolo de Pablo Polo le ofrecen un té en el Crillon, hoy, a las 17 horas.

— Con igual motivo será festejada por un grupo de sus amigas la señorita Marta Hodar Geisse, con un té que se llevará a efecto hoy, a las 17 horas, en el Crillon.

COCKTAIL-DANSANT.—

Las relaciones de la señorita Inés Páez Chaineaux y del señor Plutarco Arcos Bowen, les ofrecerán un cocktail-dansant en los salones del Crillon, hoy a las 19 horas, con motivo de su próximo matrimonio.

LA SRA. CORINA MOZO DE HEVIA.—

A la edad de 88 años, ha fallecido ayer la respetable y virtuosa dama, señora Corina Mozó viuda de don Isidro Hevia Riquelme.

Su deceso enluta numerosos y distinguidos hogares. Sus restos serán sepultados hoy, privadamente, en el Cementerio General.

A BUENOS AIRES.—

Se ha dirigido a Buenos Aires, el senador don Maximiano Errázuriz Valdés y sus hijas señoritas Carmen y María Elvira Errázuriz Edwards.

HOY SESIONA EL ROTARY CLUB.—

A mediodía de hoy, en los salones de Gath y Chaves Ltd., celebrará su sesión semanal el Rotary Club de Santiago, bajo la presidencia de don Julio Lavín Urrutia.

Intervendrán en el programa de esta sesión el tercer vicepresidente del Rotary Internacional, don Armando Hamel, y el ex presidente, D. Marcial Martínez de Ferrari.

Concurrirá como invitado de honor el ingeniero peruano don Jorge Zegarra, que se encuentra en nuestro país como delegado especial de Rotary Internacional ante la Conferencia de los Clubes Rotarios chilenos, que se iniciará en la ciudad de Temuco, el día 5 del presente mes.

COMITE NATIONAL DE LA FRANCE LIBRE. CONFERENCE.—

M. Henri Seyrig, ex directeur du Service des Antiquités en Syrie et au Liban, correspondan de l'Institut, chargé par le Général de Gaulle, d'une mission d'ordre culturel en Amérique Latine, fera aujourd'hui, mercredi 3 mars, á 18.30 hs., une causerie á la Maison de France.

M. Seyrig qui arrive de Londres, exposera les impressions qu'il a recueillies sur les contacts entre la France Combattante et la résistance francaise intérieure.

Tous les Francais et amis de la France sont cordialement invités á écouter cette causerie.

EN LA EMBAJADA DE ESTADOS UNIDOS.—

Anoche se efectuó en la Embajada de Estados Unidos una comida de despedida en honor del ex Agregado Naval a la Embajada, capitán de fragata señor Dwight Day y señora, quien se dirige a su patria por actos de servicio.

Asistieron a la comida las siguientes personas: Excmo. señor Claude Bowers y señora, señorita Patricia Bowers el capitán de fragata, Joseph Rockwell; el capitán Domvile y señora, el Embajador de Gran Bretaña, Sir Charles Orde y Lady Orde; el vicealmirante don Julio Allard Pinto y señora, el capitán Luna y señora, el señor Donald R. Heath y señora, el coronel Wendell Johnson y señora, la señora de Willett, el señor Cécil B. Lyon y señora, el señor Mario Philips y señora, el teniente W. S. Garwood señora de Wessel, señor Warr señora de Frost, guardiamarina Blair Lee, señora de Garrison, el coronel Niegarth y el señor H. Parr Johnson y señora

Señorita Flor Julien Urzúa. Su matrimonio con el teniente de Carabineros don Carlos Manterola Olivos se efectuó recientemente en Valparaíso.— Fueron padrinos por parte del novio el capitán don Ernesto Cerda González y señora, en representación del comandante don Mario Manterola Olivos y señora Alejandrina Garrido de Manterola, y por la novia, don Raúl Puelma Ibarra y señora Zoila Urzúa de Julien.— En la ceremonia civil sirvieron de testigos don Luis Puelma Ibarra y don Vicente Pietropaolo Guzmán

AVISOS CLASIFICADOS

"GASTRISAN". RECOMENDADO para contrarrestar males estómago, como acidez, flatulencia, úlcera gástrica. Base: Anestisina alcalinos. 31 Mar

CEREBROL, ESTIMULANTE EFICAZ, reanima personas debilitadas exceso trabajo físico, mental. Base: Fósforo, fierro. 31 Mar

32.- Propiedades compran.

COMPRAMOS PROPIEDADES CAja Propietarios. Sto. Domingo 1249 15-II-44

33.-Propiedades venden.

VENDEMOS FUNDOS CAJA PROpietarios. Santo Domingo 1249 15-II-44

REPARAMOS PROPIEDADES CAja Propietarios Sto. Domingo 1249 15-II-44

VENDEMOS PROPIEDADES, CAJA Propietarios. Santo Domingo 1249 15-II-44

34.-Propuestas públicas y particulares.

DIRECCION GENERAL DE OBRAS Públicas.— Departamento de Hidráulica.— Se piden propuestas públicas para la edificación de las casas para el guarda-estanque y guarda-toma del servicio de agua potable de Penco, las que se abrirán el 4 de marzo, a las 16 horas. Bases y demás antecedentes, en la Oficina de Partes.— Santiago, 20 de febrero de 1943.— El Director del Departamento. 3 Marzo

PROPUESTAS PUBLICAS DE Víveres para el Ejército.— Solicítanse propuestas públicas para la provisión de víveres durante el período 1.o de junio de 1943 al 31 de mayo de 1944, para las siguientes Unidades: Destacamento N.o 4 "Rancagua", en Arica: Regimientos "Carampangue", "Granaderos" y Grupo "Salvo", en Iquique; Regimientos "Esmeralda", "Exploradores" y "Antofagasta" en Antofagasta; Destacamento "Calama", en Calama; Regimiento "Arica", en La Serena; Regimiento "Atacama", en Copiapó: Regimientos "Chacabuco" "Guias" y Grupo "Silva Renard", en Concepción; Regimiento "Chillán" en Chillán; Regimiento "Andalién", en San Fernando y Cauquenes; Regimiento "Chorrillos" en Talca; Regimiento "Curicó" en Curico; Destacamento "Los Angeles", en Los Angeles; Escuela de Artillería, en Linares; Regimiento "Húsares", en Angol; Regimiento "Tucapel", en Temuco; Regimiento "Caupolicán", en Valdivia: Regimiento "Sangra" en Puerto Mont; Regimiento "Arauco" en Osorno; Regimiento "Miraflores" en Traignén; Batallón Tren N.o 4, en Victoria; Destacamento Andino N.o 4, en Lautaro; Destacamento Austral, en Punta Arenas; Grupo "S. Parra" en Puerto Natales y Grupo "S. Bueras" en Coyhaique. Las propuestas se abrirán el 3 de marzo próximo, a las 10 horas, en el Departamento de Administración y Adquisiciones. Edificio del Ministerio de Defensa Nacional, 8.o piso, Santiago Las bases y especificaciones para estas propuestas pueden solicitarse en dicho Departamento y en las Unidades correspondientes en provincias.—La Dirección de los Servicios. 3 marz.

35.-Radios e instrumentos de música

RADIO MODELO 1943, $ 100 PIE, $ 80 mensuales, importadas garantidas. San Diego 233 4 marz.

RADIOS R.C.A. Y DISCOS VICtor, Fco. Figueras y Cía., Santa Isabel 0301 A., (entre Avenida Seminario y Condell), fono 44420. Facilidades de pago. 31 Marzo

FARMACIA de TURNO permanente hasta la una de la madrugada Andrade Telef. DELICIAS 2902 92340

5 marz.

38.-Sastrería e industrias.

SASTRERIA "LA ELEGANCIA". Ternos con grandes facilidades de pago. Entrega inmediata. San Pablo 2585. 31 Mar

$ 300 HECHURAS, BUENOS PAños, San Diego 852, al lado Teatro Caupolicán. — Guendelman sastre. 23 Feb.

CASIMIRES DESDE $ 45, NACIOnales; desde $ 75, importados. Depósito directo de fábricas: Casa Salazar, Avenida Bernardo O'Higgins 2783 esquina Libertad, Precios excepcionales durante este mes Atendemos a provincias contra reembolso. 30 Mzo.

SASTRERIA SALAZAR, CABAlleros, niños, extenso surtido corte elegante, precios incompetibles, Ada Bernardo O'Higgins 2783, esquina Libertad Precios excepcionales durante este mes Atendemos a provincia contra reembolso. 30 Mzo.

FABRICA DE CORBATAS, SAN Diego 916 Precios increibles 20 jul 43

TERNOS ABRIGOS Y TRAJES sastre de medida, confecciones para caballeros y niños. Anexo sección: catres, colchones, sommieres, marquesas, etc., grandes facilidades pago, entrega inmediata. Sastrería "El Crédito Nuevo". San Pablo 2675. 31 Mar

40.-Judiciales

QUINTO JUZGADO CIVIL. MAyor Cuantía rematará 10 de marzo, a 10 horas, propiedad calle San Isidro 1597 esta ciudad. Mínimum: $ 60,000, pagadero contado. Boleta 10 o/o. Datos expedientes caratulado Adelida Flotts, autorización para enagenar. — El secretario. 6 Mzo.

QUINTO JUZGADO CIVIL. EL 8 actual, a las 9 horas practicaré inventario solemne bienes de Berta Nachmann de S., en mi oficina. —Castro, secretario. 5 Mzo.

QUIEBRA BALBINO CALLEJAS. — Primer Juzgado Civil. — Por resolución de 13 de enero de 1943, túvose por ampliada nómina de créditos reconocidos en esta quiebra con el de don Pedro Aguirre A., por $ 6.571.10. (Valista). — El Secretario. 4 Mzo.

QUIEBRA DAVID BAREMBAUM Alter.— Por resolución de 20 de febrero de 1943, del Quinto Juzgado Civil de Mayor Cuantía de Santiago, fué declarado en quiebra el comerciante David Barembaum Alter, domiciliado en Bandería 765 de esta ciudad. Las personas que tengan bienes o papeles pertenecientes al fallido deben entregarlos, dentro de tercero día, al Síndico de Santiago, bajo pena de ser tenidos por encubridores o cómplices de la quiebra Adviértese al público que no debe hacer pagos ni entregas de mercaderías al fallido, so pena de nulidad de los mismos. Los acreedores residentes en Chile deben verificar sus créditos y preferencias dentro de treinta días, bajo apercibimiento legal. Las notificaciones por avisos se harán en LA NACION. 3 Mzo.

POR RESOLUCION DE 6 DE FEbrero de 1943, el Quinto Juzgado Civil de Santiago ha concedido a don René Osvaldo, doña Ana Luisa, don Emilio y don Carlos Sepúlveda Grandón y doña María Inés y doña Laura Sepúlveda Pamplona, la posesión efectiva de la herencia de don Emilio Sepúlveda Delgado, sin perjuicio de los derechos del cónyuge doña Laura Pamplona de Sepúlveda. El 9 del corriente, a las 11 horas procederé en mi oficina a la facción de inventario solemne, se cita a los interesados para esta diligencia. —El secretario. 5 Mzo.

CAJA HABITACION POPULAR, ante Primer Juzgado Menor Cuantía Santiago, solicitó requerir pago doña Elena Mórrinson Rojas, domicilio ignorado, fin dentro treinta días pague a Caja $ 2.128.45 por dividendos insolutos deuda hipotecaria sitios 18, 19, 20, 21 Población Buena Esperanza Valparaíso, más dividendos venzan sucesivo y costas. Otrosíes: 1.o acompaña documento con citación, 2.o patrocinio, 3.o poder, 4.o depositario, 5.o exención impuesto, 6.o fijación domicilio dentro radio urbano término emplazamiento, bajo apercibimiento notificar posteriores resoluciones estado diario, incluso sentencia, 7.o guarde documento, 8.o tener presente, 9.o exhorto. Cuaderno precautorias solicitó prohibición celebrar actos o contratos inmuebles hipotecado. Juzgado proveyó: Santiago, 23 de septiembre de 1942. N.o 119287. Papel $ 1.00. A lo principal, requiérase otrosíes 1.o, 6.o, 7.o y 9.o; como se pide 2.o, 3.o, 4.o, 5.o, 8.o, téngase presente.— Julio Ortúzar. — J. Vallejo, Secretario. Cuaderno precautorias accedió petición prohibición. Previas buscas, Juzgado ordenó notificar avisos extractados en "La Nación", "El Chileno", y "Diario Oficial". Lo que notificó doña Elena Mórrinson Rojas, bajo apercibimiento indicado.— El Secretario. 5 Mzo.

MEMORANDUM DE "LA NACION"

TURNO DE BOTICAS

Del 27 de febrero al 6 de marzo, estarán de turno las siguientes farmacias:

San Antonio, M. Yunis, San Antonio 501; Unión Central, E. Selman, Bandera 10; Imperio, M. Arce de Cifuentes, Moneda-García Reyes; Ideal, C. Opazo, Mapocho 4052; La Pila, L. Cabrera, Avda. B. O'Higgins 4487: El León, Leiva y Cía., San Pablo 2190; Blanqueado, Bittner y Cía., San Pablo 4241; Espinoza, L. Espinoza, Diez de Julio 335; Ivón, Alcoholado y Cía., San Ignacio 1105; Imperial, E. Venegas, Bascuñán 699; Escobar, A. Escobar, Franklin 997; Santa Rosa, F. Chiglino Santa Rosa 1398; San Miguel, E. Toledo, Portugal 1980; La Nación, R. de la Vega, Simón Bolívar 298; Argentina, S. Kirberg, San Diego 1501; Burgos, C. Burgos, Gran Avenida 4756; Andes, P. Villalón, Gran Avenida 9065; Lira, I. Ramírez y Cía., San Francisco 399; Cruz Blanca, P. Vuskovic, Avda. Ossa 13; Bulnes L Espinoza, Borgoño 311; Urgencia, L. Garcés, Irarrázaval 2702; De la Cruz, Martínez y Cía., Providencia 2012; Imperial, C. vda. de Correa, F. Vivaceta 26; Santa Laura. M. Friz, Santa Laura 1183; Alemana, C. Miranda, El Salto 2204; El Salto, G. Vergara, Recoleta 1307; Recasol, D. de Recabarren, Sevilla 1501; Peña, J. Peña, Independencia 556; Oriental, M. Arriagada, Bellavista 0410; La Capital, H. Fergadiot, Miguel Claro 2105; Cristi, O. Cristi, F. Bilbao 2010; Francesa, J. Bouille, Río Janeiro esq. B. Aires.

MARZO

3

MIERCOLES

SANTOS DE HOY:

Emeterio y Celedonio

SANTOS DE MAÑANA:

Lucio y Eugenio

TELEGRAMAS SOBRANTES

En el Telégrafo del Estado se encuentran los siguientes telegramas sobrantes:

Baconia, Eskenazi, Humberto Miranda, Ana Soto, Isabel Ortiz, Héctor, Rolando Garrido, Rebeca Araya, Ugarte, Luis Urzúa, Fresia V. de Carreño, Sara de Campo, Olga Velasco, Guillermo Vásquez, Angel Queirolo, Carlos Echevarría, Luis Salas Romo, Corvalán, María de Saavedra, Avelina, Oscar Sánchez, Luciano Kulcezwsky, Nabor Alfaro, Luis González, Rosa Espinoza, Josefina de Bahamondez, Cholofjacob, Carlos Gormaz, Laura Cabrera, Isolaviem, Emilio Salas, Gordischer, Julia, Raúl Bezama, Luis Arévalo, Germán Ortega, Marcos Paredes, Armando Mellado, Edelmira Ramírez, Olga Carvajal, Adela Wagner, Elcira Riveros, Fernando, Federico Mackay, Miguel Fernández, Juan Zúñiga, Héctor Correa, Raúl González, Marcos Pacheco, Wido Antoine, Ana Andreros, Cacha Prado Luna, Luis Ossa, Inch, Arturo Arancibia, Judiaz, Ossel Riquelme, Proker, Cañas, Elena de Pagano, Teresa, Lisiana Arrizaga, Miguel Pérez, Luis Ossa, Juan Jara, Kleinsa, Vitalradio, Ibarra, Cita, Víctor, Vergara, Maggie, May, Jesús Canipo, Raúl Ramírez, Dumont, Elvira de Hormsby, Orlando Bustos, Sigifredo Leonor, Luis Toro, Oscar Gallegullo, Margot Mathest, Fernando Bonsomme, Raquel Cerda, Amada Merino, Caja de Retiro, Barros, Emilio González, Jillusen, Cecilia Ibáñez, Manuel Salinas, Mario Ruiz, Solar, Elsa Labarca Medel, Felicidad de Frías, Nicolás Pardo, Fernando Moraga.

LLAMADOS DE URGENCIA

Asistencia Pública, San Francisco 80, teléfono 69191. Posta N.o 2 de la Asistencia Pública, Maule esquina de Chiloé, teléfono 35408; Posta N.o 3 de la Asistencia, Chacabuco esquina de Compañía, teléfono N.o 83838; Asistencia Pública Ñuñoa, Villagra esquina de Irarrázaval N.o 1047, teléfono N.o 61548; Asistencia Pública de Providencia, Manuel Montt N.o 803, teléfono 29953; Prefectura de Carabineros, Moneda esquina de Morandé, teléfono 60151; Bombas 61171.

DEFUNCIONES

Cadáveres sepultados el 1.o de marzo

Francisco Salas Monardes, 9 años; Adolfo Ganter, 76 años; Petronila Peña y Lillo Torres, 54 años; Domingo Salgado Apablaza, 30 años; Amelia Carvajal Alcayaga, 65 años; Luis A. Mujica Ugarte, 19 años; Clotilde Hernández Escobar, 67 años; Juan P. Izquierdo Ovalle, 9 años; Filomena Severino Gómez, 85 años; Rosa Lazaña de Llanos, 78 años; Víctor Castro Morales, 68 años; Ignacio Machuca Machuca, 50 años; Carmen Piña Peralta, 50 años; Javier Maldonado Reyes, 40 años; Corina Galaz Yanca, 3 años; Laura González Carreño, 34 años; Adela Quijada Gómez, 39 años; Amelia Contreras Zamorano, 51 años; Benedicta Vergara Vergara, 60 años; Rosa Gatica Vásquez, 17 años; Elena Tapia Pérez, 36 años; Armando Salazar Pozzo, 52 años; Juan Salinas Castillo, 58 años; Eliana Pérez Villagra, 15 años; Carmen Herrera Menares, 70 años; Beatriz Rojas Valenzuela, 80 años; Liborio Jerez Fuentes, 60 años; Víctor Armando Pardo Burgos, Luisa Cadiz Cadiz, Fernando Alberto Cordero López y 2 menores de un año.

BOMBAS

13.a COMPAÑIA DE BOMBEROS, "Providencia".— Cito a la Compañía a ejercicio para el día jueves 4, a las 21.45 horas. Uniforme de trabajo. Punto de reunión: el Cuartel. 4 Mzo.

SEGUNDA CIA. DE BOMBEROS "Esmeralda". — Ejercicio jueves 4 del presente, a las 22 horas con uniforme de trabajo en el Cuartel.

PRIMERA CIA. DE BOMBEROS de Quinta Normal (Bomba Manuel Rodríguez).— Cita a reunión general y ejercicios, para el jueves 4, a las 20.30 horas en el Cuartel. —El ayudante.

PRIMERA CIA. DE BOMBEROS Patria y Honor, La Cisterna. — Por orden del capitán cito a la Compañía a ejercicio para el jueves 4, a las 22 horas. Uniforme de trabajo. Punto de runión: el Cuartel.— El ayudante.

CUERPO DE BOMBEROS DE ÑUñoa. Segunda Compañía.— De orden del Director cito a sesión para el 5 del presente, a las 22 horas. Tabla: admisión de voluntarios y demás que haya de tratar. —El secretario.

CABRITAS

LIVIANAS, PARA UN CABALLO, RUEDAS CIMAZAS, CIRODAMIENTOS.

LLANTAS DE FIERRO, GOMA Y CON NEUMATICOS

PROVIDENCIA 1379

TELEF. 44982

NO PIDA JABON de OLOR. Exija JABON ESTRELLA del ORIENTE

Professeur de Francais

Pour enseignement dans les classes préparatoires par établissement francais de province

Titres Universitaires Francais exigés

Bonne situation

S'adresser par lettre et avec références á CASILLA 3752 SANTIAGO

APODERADOS Y PADRES DE FAMILIA

COLCHONES Y SOBRECAMAS

GRAN LIQUIDACION

Algunos precios:

Colchones en algodón cardado y algodón blanco, a $ 100; $ 110; $ 140; $ 150; $ 160 y $ 170

Colchones en lana industrial a $ 350.—; $ 360.—

en plaza y plaza y media

Sobrecamas: $ 53; $ 63; $ 70 y $ 75.

De Baranda: $ 48 y $ 52

FABRICA "LA SULTANA"

RECOLETA 845

TELEF. 66628

"FLOTA NIPONA SERA DESTRUIDA ANTES DE TERMINAR LA GUERRA"

DECLARACIONES DE MR. FRANK KNOX

WASHINGTON, 2.— (U. P). — El Secretario del Departamento de Marina, Mr. Frank Knox, dijo a uno de los miembros de la Comisión de Relaciones Exteriores del Senado: Destruiremos la flota japonesa antes de que terminc la guerra.

Es posible que dictemos condiciones de paz en las que se establecerá que los japoneses no deberán poseer ninguna clase de escuadra, después que haya terminado la guerra. Ha demostrado que no tiene derecho a tener ninguna escuadra. La responsabilidad de la seguridad contra una agresión en el Pacífico será nuestra en gran parte. Deberemos estar capacitados para llevar todo el poderío naval y aéreo que sea necesario a cualquier teatro de guerra del Pacífico que se vea amenazado por una agresión".

Mr. Knox encareció la prórroga de la Ley de Préstamos y Arrendamientos, e hizo un detalle del empleo que se había dado al dinero de esa ley para la construcción de bases en el Pacífico y para su mantenimiento. Dijo que esas bases ya habían demostrado su gran valor estratégico para después de la guerra.

Mr. Knox declaró: "En el Atlántico Sur los pilotos brasileños están empleando aviones de la Ley de Préstamos y Arrendamientos y las tripulaciones brasileñas están sobre barcos obtenidos también con el mismo dinero, para protección de las líneas marítimas contra la ame naza de los submarinos".

Dijo que el Departamento de Marina había proporcionado ayuda a Bolivia, Brasil, Chile, Colombia, Cuba, Ecuador, México, Panamá, Perú, Uruguay y Venezuela y añadió: "Además, de proporcionar armas, la Armada está realizando también un amplio programa para el entrenamiento de aviadores, mecánicos de aviación, incluyendo a los británicos y franceses combatientes de ciertos países latinoamericanos".

ESTABILIZADA LA GUERRA SUBMARINA

WASHINGTON, 2.— (U. P).— El Secretario del Departamento de Marina, Mr. Frank Knox, dijo que la situación submarina en el Atlántico se ha estabilizado últimamente y al mismo tiempo dijo que calculaba que los alemanes tienen disponibles entre 300 y 400 submarinos para las operaciones en ese mar.

Añadió que se ve que están dando buenos resultados los ataques aéreos contra las bases de submarinos en las costas de Francia, aunque por el momento signifiquen esos bombardeos únicamente la interrupción de las líneas de comunicaciones de esos centros. Añadió que una gran cantidad de submarinos de que disponen los alemanes no pueden ser usados en la actualidad, diciendo, además que los submarinos que están actuando gastan la mayor parte del tiempo en ir y venir de los sectores donde operan.

Uno de los corresponsales presentes insinuó a Mr. Knox que se había oído decir que los alemanes estarían proporcionando oficiales para la Armada italiana. Dijo Mr. Knox que era difícil que se pudieran colocar oficiales extranjeros en la dirección de las naves italianas, añadiendo: "Parece innecesario decir que los italianos no han puesto su corazón en esta guerra. Los italianos son buenos combatientes en las guerras, en las cuales creen, en las guerras, donde va envuelto su patriotismo".

El Secretario del Departamento de Marina dijo que carecía de otras informaciones fuera de los comunicados del Cuartel General del general Mac Arthur, relativos a las concentraciones de tropas japonesas al norte de Australia, y de que un gran convoy de barcos japoneses se dirige hacia Nueva Guinea. Se negó también a formular comentarios sobre la propuesta legislación sobre servicio militar.

EXITO DE LOS CONVOYES ALIADOS

FILADELFIA, 2.— (U. P). — El almirente Sir Percy Nobie, que preside la delegación del Almirantazgo a la Embajada británica, reveló que únicamente uno de los 200 barcos convoyados por las fuerzas navales combinadas de Estados Unidos y de Gran Bretaña, no llegó a su destino.

Dijo que más de 600 barcos de guerra de las dos armadas se encuentran en alta mar las 24 horas del día convoyando hombres y materiales hacia todos los puertos aliados de los frentes de combate.

Sir Percy Noble que, en una oportunidad, fué director de la campaña submarina de Gran Bretaña dijo que el resultado de la campaña antisubmarina en el Atlántico había sido "alentador" durante el último trimestre, pero que los hundimientos de submarinos no habían sido lo suficientemente numerosos. Admitió que los alemanes están construyendo un número mayor de submarinos que el que los aliados pueden hundir, en la actualidad.

Reveló que en los dos primeros meses de la campaña del Africa del Norte los barcos de guerra británicos y norteamericanos convoyaron 971 transportes y barcos de abastecimientos con un total de 7.600.000 toneladas de fletes entre Gibraltar y los puertos del Africa.

CHILE ORGANIZARA TORNEO SUDAMERICANO DE FOOTBALL EN 1943

BUENOS AIRES, 2.— (U. P.) —En sesión plenaria, el Congreso de la Confederación de Football autorizó a Chile para efectuar en el año 1943 un campeonato sudamericano extraordinario.

El general Henry Giraud adhirió a Carta del Atlántico

NUEVA YORK, 2.—(U. P).— La radio de Argel transmitió el discurso pronunciado por el general Giraud ante el Alto Consejo Económico, en el que mencionó el período de la post-guerra, y dijo que adhería con todo entusiasmo, "y sin ninguna clase de reservas a la Carta del Atlántico. No creo" — añadió — "que haya necesidad de revolución, desórden o anarquía".

Dijo, además: "Creo que son necesarias reformas adecuadas, por medio de las cuales tanto el Estado como el individuo asumirán responsabilidades que les reportarán beneficios. Creo en la justicia social. Creo en las organizaciones profesionales, en la cooperación de las clases, pero no creo en los conflictos estériles. Creo en el Ejército y en sus virtudes y en el magnífico ejemplo que nos brinda".

Refiriéndose a la duración de la guerra dijo: "No nos aventuraríamos a hacer predicciones Prefiero ser pesimista y creer que será larga, y me provocaría una agradable sorpresa su pronto fin".

Exhortó a los franceses a no perder "la oportunidad que Dios nos proporcionará para el restablecimiento de Francia a la posición que nunca debería haber abandonado".

Neutraliza

la hiperacidez gástrica, laxa suavemente el tubo intestinal. Antiácido y laxante, la Leche de Magnesia de Phillips alivia el estreñimiento y la dispepsia ácida.

Leche de Magnesia de PHILLIPS

M. R. Hidroxido de Magnesio

EL ACEITE DE LINAZA MARCA CORONA M.R.

MEJORA LA CALIDAD DE TODA OBRA DE PINTURA

Conserve el envase de ACEITE DE LINAZA CORONA y tendrá opción a $ 500.-, 100.- ó 200.- mensuales, en vales canjeables por PRODUCTOS INDUS

PRODUCTO INDUS — EXIJALO A SU PINTOR

COMPAÑIA INDUSTRIAL SOC. ANON. CHILENA

Aliados reconquistaron Sbeitla en el Frente Central de Túnez

SE APROXIMA LA EMBESTIDA A LA LINEA MARETH

CUARTEL GENERAL ALIADO EN AFRICA DEL NORTE, 2.— (U. P.).— La toma del pueblo de Sbeitla fué anunciada oficialmente en el comunicado de hoy, demostrando que los aliados siguen a la ofensiva en la zona central de Túnez, mientras que en el sur el Octavo Ejército está pronto para reanudar su ofensiva general, obteniendo entretanto pequeñas ganancias de terreno. En el sector septentrional fueron rechazados todos los ataques del enemigo, con elevadas pérdidas en hombres y material.

Los intensos raids aéreos aliados continuaron con furia no disminuida. 25 aviones del Eje fueron destruidos ayer, 18 de ellos por los aviones y baterías antiaéreas norteamericanas. Las pérdidas aliadas fueron de cuatro máquinas. Además de esos 25, el Eje perdió otros dos o tres aviones en la noche del 28 de febrero al 1.o de marzo.

RECHAZADAS CUATRO EMBESTIDAS DEL EJE

Sector Septentrional: El lunes el enemigo intentó cuatro ataques, todos los cuales fueron rechazados, mientras que el Primer Ejército británico lanzó contraataques al noroeste de El Aroussa, dando muerte a 200 soldados del Eje, destruyendo emplazamientos de ametralladoras y poniendo fuera de acción emplazamientos de cañones antitanques.

Los primeros dos ataques del enemigo fueron realizados con infantería; el tercero incluyó vehículos blindados e infantería. En estas tres embestidas el enemigo no obtuvo la menor ventaja; el punto principal de ataque estuvo situado a unos doce kilómetros al noroeste de Beja. El cuarto ataque fué una acción en pequeña escala dirigida contra Toukabour, diez kilómetros al noroeste de Medjez-el-Bab, en el camino entre esta última localidad y Beja.

Se informó oficialmente hoy que en los primeros tres días de lucha en el sector comprendido entre Medjez-el-Bab y Goubolat, en el frente septentrional, los aliados dieron muerte por lo menos a 300 enemigos. Se calcula que ayer lunes fueron puestos fuera de acción seis tanques más, con lo que el total de estas máquinas perdidas por el enemigo desde que se inició la lucha en el sector, sube a 24, incluyendo un M-6, de 60 toneladas.

OCUPACION DE SBEITLA Y KASSERINE

Sector Central: Las fuerzas aliadas, incluyendo tropas norteamericanas, ocuparon Sbeitla, y el pueblo de Kasserine, mientras que patrullas aliadas penetraron en Feriana.

La importancia de Sbeitla reside en su valor estratégico, pues fué empleada como centro de abastecimiento de agua dulce de Sfax y otros puntos por medio de un acueducto de más de 150 kilómetros de largo; los norteamericanos cortaron el agua cuando ocuparon originalmente el pueblo en noviembre y destruyeron las bombas extractoras cuando lo evacuaron el 17 de febrero

ROMMEL SE REPLIEGA HACIA GAFSA

La retirada de Rommel desde Kasserine y Sbeitla y su aparente evacuación de Feriana significa que continúa procediendo hacia Gafsa y el desfiladero de Faid. La distancia de Sbeitla a Faid, es de 53 kilómetros, aproximadamente.

Un corresponsal de la United Press que acompañó a las tropas que entraron a Sbeitla informó lo siguiente en despacho desde la misma línea del frente: las patrullas blindadas norteamericanas entraron a Sbeitla al mediodía de ayer lunes, sin poder tomar contacto con el enemigo; la aldea había sido intensamente minada. En todo el frente hay mucha tranquilidad. Al parecer, los alemanes se retiraron a sus posiciones originales en Faid. Una inspección del desfiladero de Kasserine demostró que los bombarderos aéreos y de artillería causaron enorme destrucción en las columnas del enemigo.

INMINENTE EMBESTIDA CONTRA LA LINEA MARETH

Sector Meridional: Todavía hay muy pocas noticias acerca de las operaciones del Octavo Ejército, excepto la intensificación de las operaciones de patrulla y más violentos ataques aéreos contra la línea Mareth.

Se sabe que el general Montgomery tiene ya todo el equipo necesario, y que sólo espera el momento propicio para lanzar su ataque, posiblemente cuando se inicie la ofensiva aliada en el norte. Ya Radio Berlín, escuchada en este cuartel general, expresó que los alemanes consideraban inminente el ataque contra la línea Mareth, hacia donde se dirigían armamentos de todos tipos. Se considera improbable que Rommel intente una nueva aventura en la región central de Túnez, mientras no se conozca que se propone hacer Montgomery en su retaguardia.

OFENSIVA AEREA ALIADA

Los pilotos británicos y norteamericanos mantuvieron bajo fuego continuo ayer las tropas, materiales, líneas de abastecimientos y concentraciones del Eje. Todos los tipos de aviones participaron en las numerosas misiones que se iniciaron al amanecer y continuaron por el resto del día hasta entrada la noche.

Dos bandadas de fortalezas volantes, escoltadas por cazas Lockheed Lightning, cruzaron el Mediterráneo ayer lunes y bombardearon los muelles, bodegas y barcos en Palermo, en pleno día. Un gran mercante fué hundido y varios otros barcos fueron alcanzados por impactos de bombas; el dique seco fué averiado nuevamente. Alrededor de 24 cazas enemigos intentaron atacar a las fortalezas, que abrieron su destructor fuego y destruyeron siete máquinas del Eje sin sufrir pérdidas. Los cazas de la escolta derribaron otro caza.

Bombarderos Martin Marauder, de tipo mediano, volando a menos de 20 metros de altura, destruyeron el importante puente ferroviario de Lahencha, en la ruta de abastecimientos del Eje entre Sousse y Sfax. Los pilares del puente saltaron en pedazos al hacer explosión las bombas, mientras que las baterías antiaéreas emplazadas en su alrededor fueron silenciadas. Diez aviones enemigos intentaron interceptar a los Marauder, pero su artillería destruyó cuatro Messerschmitt-109 y un Focke-Wulf-190. Una segunda formación de Marauder, escoltada también por cazas Lightning, fué atacada por ocho aviones enemigos, de los cuales fueron destruidos cinco, en rápido combate.

BOMBARDEO DE BIZERTA

En la noche del 28 de febrero al 1.o de marzo, los bombarderos Wellington de la RFA, atacaron los muelles y estaciones de pasajeros y carga de Bizerta, con buenos resultados.

En los sectores central y septentrional, los cazas y cazas-bombarderos de la RFA maniuvieron patrullajes constantes. Los Spitfire y Hurricane tuvieron un gran día, pues una escuadrilla de estos últimos, con escolta de cazas, ametralló y bombardeó una concentración de 6 camiones y tropas; otro grupo de Hurricanes destruyó camiones y un depósito de abastecimientos al sur del paso de Serrat; otras formaciones atacaron desde poca altura los caminos por donde marchaban estas acciones especialmente en el sector de Beja-Mateur.

En el sur, los cazas-bombarderos Kittyhawk, escoltadas por cazas Spitfire, atacaron la línea Mareth; además destruyeron 3 Messerschmitt-109 y dos Macci 202 en una acción, y dos Macci 202, en otra acción, sin sufrir pérdidas.

La actividad aérea aliada en Túnez en la última quincena demuestra que los Hurricanes, que fueron los que desbarataron a la Luftwaffe en la batalla de Gran Bretaña, todavía figuran entre los mejores aviones del mundo, especialmente cuando son piloteados por hombres de la RFA.

SUGERENCIAS DE LA ENTREVISTA DE MUSSOLINI Y RIBBENTROP

POR A. OSBORNE, ESPECIAL PARA "LA NACION"

LONDRES, 2 (ESPECIAL).— La entrevista del Ministro de Relaciones alemán Barón von Ribbentrop y el Primer Ministro de Relaciones italiano Mussolini, sugiere muchas cosas. Podrá notarse que el Premier italiano estuvo ausente de las dos reuniones anteriores entre estadistas alemanes e italianos, bien sea por indisposición verdadera o por un mal contenido mal humor; esto no se sabe por ahora. El hecho es que no asistió y envió en su representación a su yerno el Conde Ciano. Ahora ha vuelto a hacer su aparición en las actividades políticas del Eje.

Von Ribbentrop llevó al Duce un mensaje personal de Hitler, que es bastante sugestivo. Mussolini se hallaba hace bastante tiempo resentido por el aire condescendiene y despreciativo de los alemanes para con su "gau" (distrito), italiano. Es posible que el Fuehrer haya tratado de suavizar desbordados sentimientos y aunque procurase aplacar sus crecientes temores con respecto al resultado de la guerra.

Los alemanes no se muestran precisamente felices y satisfechos con respecto a la posición actual de Italia. La espectacular reorganización hecha últimamente por Mussolini en su Gabinete tuvo como finalidad principal estrechar en torno suyo el sentimiento nacional del pueblo italiano. Pero las cosas han ido produciéndose de modo tal que es evidente que Mussolini no ha logrado su propósito. Día a día aumenta la cantidad de bombas que los aliados arrojan en el suelo italiano; y día a día aumenta también la cantidad de vidas italianas que se derrochan en Rusia y en Africa del Norte.

Es indudable que von Ribbentrop hizo todo lo posible por reforzar y garantir las seguridades expresadas por Hitler en su mensaje. Hábil diplomático como es, parece no haber podido, sin embargo, hallar muy fácil la tarea de convencer a su interlocutor. No está muy lejos todavía el día 27 de septiembre cuando el Ministro de Relaciones alemán aseguró al Eje y al mundo que Rusia había recibido golpes de los cuales "jamás podría reponerse", y que la conquista de Ucrania y de la cuenca del Kuban había "arreglado definitivamente" el problema de los alimentos de Europa. Añadió: "Toda Europa es una fábrica de armamentos que está trabajando para nosotros", y "sabemos muy bien que la batalla de Stalingrado será ganada por la bravura de los soldados alemanes".

Cinco meses después, Hitler (al parecer sin ninguna consulta previa con su socio), ha convocado al pueblo de la Europa ocupada a una movilización total, movilización que, naturalmente, comprende también a Italia. El que esta movilización viole o no las disposiciones de la Convención de La Haya no es cuestión que preocupe mayormente a los alemanes. Y en lo que a Italia se refiere, los alemanes evidentemente esperan de ella una contribución industrial y militar todavía más grande para la continuación de la guerra de Hitler y la defensa del Tercer Reich. A Berlín no le interesa lo que ocurra a Italia.—ALLAN OSBORNE.

NO AMAINA LA FIERA OFENSIVA AEREA DE ALIADOS

MANAGER DE GODOY CREE PODER CONCERTAR MATCH CON JOE LOUIS

SI LAS AUTORIDADES MILITAHES LO PERMITEN.—AL WEIL ESPERA AL CAMPEON SUDAMERICANO DENTRO DE DOS SEMANAS

NUEVA YORK, 2.— (U. P.) — El manager del boxeador chileno Arturo Godoy, en Estados Unidos, Al Weil, declaró que si aquél viene al país, proyecta llevarlo en una gira de exhibición por los campamentos del ejército; agregó que, sin embargo, no hará preparativos hasta que Godoy llegue, abrigando nuevamente esperanzas de concertar un nuevo match con Joe Louis, si los jefes del ejército lo permiten.

Weil visitó el consulado chileno, donde se le informó que Godoy se entrevistaría con el Cónsul General, don Aníbal Jara, que se encuentra actualmente en Santiago, o con el consulado de Estados Unidos, para tratar lo relativo a su viaje.

Weil dijo que Godoy parece tener demasiada confianza si espera poder salir de Chile el sábado, creyendo que será difícil obtener un asiento de "prioridad" en el avión de la carrera para ese día. Espera que llegue a Estados Unidos dentro de dos semanas.

Cree Weil que Godoy será una buena atracción en los rings norteamericanos, y anticipa que podría concertar con facilidad varios matches en California, Chicago y varias ciudades del este de Estados Unidos.

GRANDES LEGIONES EXTRANJERAS ESPERA ENVIAR EL REICH A RUSIA

LOS ALEMANES REDOBLAN LA PRESION PARA ALISTAR SOLDADOS EN EUROPA

NUEVA YORK, 2.— (U. P.)— Aumentan los signos de que Alemania espera poder enviar dentro de poco "legiones extranjeras" considerables, reclutadas en Bélgica, Francia y otros países ocupados, a los frentes de batalla.

Informaciones llegadas a Madrid procedentes de Francia dicen que Laval ha sido informado por las autoridades alemanas de París que la "Legión Tricolor" que en la actualidad combate en Rusia es insuficiente que "deberá multiplicarse varias veces". Las informaciones dicen que esas autoridades han advertido que si no se logra hacer el reclutamiento en forma voluntaria, se emplearán métodos de fuerza.

Se ha informado que las autoridades alemanas han dicho que se han puesto en práctica los mismos métodos en Holanda, Bélgica y Noruega.

Las informaciones procedentes de Suiza, dicen que Hitler ha proyectado poner en las líneas de batalla entre 1.500.000 y 2 millones de extranjeros, junto con los ejércitos del Eje.

Las informaciones llegadas a Madrid hablan de que se han producido desórdenes en diversas partes de Francia en señal de resistencia a la conscripción para el servicio militar y para el trabajo, añadiendo que existe la posibilidad de que se produzca una crisis de Gabinete en Francia derivada de las demandas alemanas para una movilización total. Laval ha dicho que conferenció con el mariscal Petain y con los miembros del Gabinete después de su reciente regreso de París. Continúa aumentando la preocupación de los nazis debido a la creciente resistencia en Francia y en los demás países ocupados.

Una proclama emitida recientemente por el jefe de la Milicia de Vichy, recientemente creada por Laval, hace notar que la oposición se deriva de los elementos "comunistas". Se ha informado que los jóvenes franceses rehusan presentarse para el servicio militar o para ser enviados a las fábricas alemanas y que respondiendo al llamado formulado por el General De Gaulle hacen todo lo posible para evitar ser movilizados.

Se tiene entendido que las autoridades alemanas han pedido a Francia 250.000 obreros más para las fábricas alemanas en un plazo de 30 días.

Entretanto, las noticias que llegan de Europa dicen que varios miles de obreros italianos, de fábricas que posiblemente hayan debido cerrarse por los efectos de los bombarderos de los aliados, han llegado a Alemania para trabajar en las fábricas y en las haciendas.

Desde Angora se ha informado que en Ploesti, Rumania continúan los arrestos en masa de "comunistas". Continúan en esa ciudad los actos de hostilidad contra el Gobierno de Antonescu, al cual los alemanes están presionando para que entregue mayor cantidad de tropas, encontrando una manifiesta resistencia.

TODAVIA PODEMOS MANTENER Nuestra OFERTA EXCEPCIONAL:

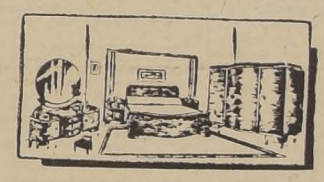

GRAN CONJUNTO "CATEDRAL"

DORMITORIO Y COMEDOR PRECIO UNICO: . . . . . $ 6.000.-

Mueblería "LA CATEDRAL"

CATEDRAL 1031 — PASADO P. DE ARMAS

Orden del día de Mussolini a su ejército en Rusia

NUEVA YORK, 2.— (U. P.) — La radio de Roma anunció que Mussolini emitió una Orden del Día con motivo de "la reorganización de los ejércitos italianos en el frente oriental".

La Orden del Día dice: "En la dura lucha sostenida hombro con hombro con los ejércitos alemanes y aliados en el frente ruso, ustedes han dado innumerables y decisivas pruebas de tenacidad y de valor. Ustedes han luchado contra fuerzas superiores al límite de sus posibilidades y ustedes han agregado con su sangre nueva gloria a la ya lograda por las divisiones".

Más tarde, las transmisiones de las radios del Eje revelaron que el 8.o ejército italiano ha sido llamado de regreso a la patria, desde el frente ruso, para descansar. La radio de Berlín dijo que los ejércitos italianos reorganizarán sus filas. La radio de Roma, hablando a nombre del Alto Comando, dijo que el descanso sería breve.

La Orden del Día del Duce pondera la conducta de varias divisiones del ejército italiano.

Dice: "Todas las divisiones merecen ser citadas en esta Orden del Día de la nación. Ustedes, Camisas Negras de los grupos de marzo 23 y enero 3, que han imitado a sus camaradas de otras unidades en las privaciones, sufrimientos y marchas interminables, han sometido su resistencia moral y física a extraordinarias pruebas. Unicamente con el más amplio sentido del deber, con la imagen siempre presente de la patria, pueden ustedes haber resistido esas pruebas.

"No menos graves fueron las pérdidas que las batallas contra los bolcheviques les impusieron a ustedes. Pero se trataba, y se trata en este momento, de defender contra la barbarie de Moscú a la civilización de mil años de Europa.

"Oficiales, suboficiales y tropa: ustedes sentían, indudablemente, la emoción y la inquebrantable fé en el triunfo final con que el pueblo italiano seguía las fases de la gigantesca batalla y del orgullo que siente por su ejército. Salud al Rey. (Firmado).— Mussolini".

ARZOBISPO DE N. YORK PARTIO HOY A SEVILLA

LONDRES, 2. (U. P.) — Radio Vichy anunció que el Arzobispo de Nueva York Mons. Francis J. Spellman, saldrá mañana del Vaticano en vuelo a Sevilla y Africa del Norte; desde este último punto se dirigirá a Inglaterra antes de regresar a Estados Unidos.

Raid concéntrico intentó la R. F. A. contra Berlín

NUEVA YORK, 2.— (U. P.) La radio de la DNB de Berlín, al dar cuenta del ataque de anoche de la RFA contra la capital del Reich, expresó que al parecer la incursión estaba destinada a ser "un raid concéntrico", pero que fracasó debido a la acción de los cazas nocturnos y la acción muy intensa de las baterías antiaéreas y los reflectores de la defensa.

Reconoció que los aviones británicos arrojaron bombas, pero al azar, en la zona urbana de la capital, y expresó que la RFA perdió "una gran cantidad de bombarderos", 18 según lo expresó poco después el comunicado del comando nazi.

Como operaciones anteriores, ataque fué descrito como "militarmente ineficaz"; Radio Berlín emisora oficial nazi, dijo por su parte, que el ataque había sido en grande escala y que hasta el mediodía el total de bajas era de 89 muertos y 213 heridos, temiéndose que el número de los primeros aumentara en el curso del día.

Despachos recibidos en Estados Unidos desde Estocolmo dicen que el corresponsal del diario sueco Allehanda en Berlín, expresó que los aviones británicos lanzaron enormes cantidades de bombas explosivas e incendiarias, que causaron destrucción e incendios; añadió que estos últimos "fueron controlados rápidamente con la ayuda de la población". El despacho informó que, por razones obvias, los detalles del ataque no podrían ser dados a conocer todavía; sin embargo, adelantó que todas las defensas de tierra de Berlín, así como muchas escuadrillas de cazas nocturnos, entraron en acción, derribando a muchos bombarderos e nlas cercanías de Berlín.

DAÑOS EN WILHELMSHAVEN

El corresponsal también describe una visita que hizo a Wilhelmshaven, expresando: "El último ataque sólo duró 10 minutos; pero en ese período cayó toda una manzana de edificios. Gentes pálidas y temblorosas salieron de sus refugios, en los que pasaron la noche, para participar en la tarea de remover los escombros. Toda la ciudad está sin agua, gas ni eelctridad, y tal situación durará semanas. Las mujeres y los niños han sido evacuados en trenes especiales".

AMENAZAN A ESTADOS UNIDOS

La Columbia Broadcasting System registró una transmisión de Radio Berlín insinuando posibles intentos alemanes para tomar represalias por la ofensiva aérea aliada con bombardeos contra las ciudades de la costa oriental norteamericana. Habló uno que dijo ser norteamericano, quien expresó que los ataques que está sufriendo Alemania constituyen "un acto particularmente cobarde" de parte de Estados Unidos "en vista de que "nuestras" costas están todavía a distancia segura de los bombardeos"; agregó que, sin embargo, "no deberíamos olvidar que, como consecuencia del progreso de la aviación, aún Nueva York con sus gloriosos rascacielos, Boston y Wáshington pueden no estar seguros dentro de pocos meses".

Sabotaje realizan paracaidistas de Noruega en Rjukam

ESTOCOLMO, 2 (U. P.)—Se cree que los actos de sabotaje en la estación de energía eléctrica de Rjukan, en la provincia de Telemark, fueron efectuados por soldados noruegos vestidos con uniformes británicos, y arrojados en paracaidas.

Esta estación hidroeléctrica es una de las más importantes y modernas de Noruega, y está combinada con la industria química que se dedica, principalmente, a la producción de nitrógeno artificial o a la manufactura de explosivos. La empresa está estrechamente relacionada con la famosa firma alemana I. G. Farbenindustrie.

A medida que aumentan los actos de sabotaje, dice el corresponsal del Afton Bladet, la disciplina y la moral de los alemanes destacados en Noruega se relaja rápidamente. Se han registrado actos de robo, violencia, ebriedad y deserción, los que aumentan con alarmante frecuencia. Recientemente un soldado alemán rompió una vitrina de una tienda en Trondheim y se apoderó de un valioso abrigo de pieles; luego mató de un tiro a un noruego que intentó detenerlo.

Los noruegos, dice el diario, notan que aumenta cada día el número de alemanes que pierden la fe en la victoria alemana en esta guerra, y que escuchan ansiosamente las noticias de las radios de Londres y Moscú.

Se ha informado en fuentes fidedignas que hay por lo menos tres campos de concentración para alemanes en el norte de Noruega; a menudo, añade el Aftonbladet, se ha visto a soldados alemanes a quienes se obliga a efectuar trabajos fuera del campamento, mendigar cigarrillos o tabaco de los noruegos transeúntes; y para pedir estos artículos hablan en inglés

Festejos a 31 marinos chilenos en México, D. F.

CIUDAD DE MEXICO, 2. (U. P.)— Treinta y un marinos chilenos, al mando del teniente Raúl del Solar, llegaron anoche a Ciudad de México desde un puerto norteamericano, donde se encuentra el buque escuela en que viajan y que está sometido a reparaciones.

Hoy los marinos fueron invitados a un banquete ofrecido en su honor por el Ministro de Defensa, general Lázaro Cárdenas, en el Casino Militar; asistieron altos oficiales militares y navales y el Embajador de Chile, don Oscar Schnake.

ESTADOS UNIDOS

EL PRESIDENTE ROOSEVELT SIGUE MEJORANDO

WASHINGTON, 2. (U. P.) — La Casa Blanca anunció que el Presidente Roosevelt mejora de la afección intestinal que le aqueja desde la semana pasada, pero siempre canceló su conferencia de prensa regular de los martes por la tarde.

El Presidente sigue recluído en sus habitaciones donde ha podido, sin embargo, celebrar algunas conferencias con miembros del Gabinete para tratar asuntos de rutina de la administración.

WASHINGTON Y NUEVA YORK EN PELIGRO DE BOMBARDEO

WASHINGTON, 2. (U. P.) — El Director de Defensa Civil, Mr. James Landis, comentando la advertencia de la radio alemana de que Washington, Nueva York y Boston no están libres de ataques aéreos, declaró que Hitler puede enviar bombarderos a Estados Unidos "porque desea fotografías de ciudades norteamericanas en llamas para mostrárselas a su pueblo".

Urgió a que los miembros voluntarios de la defensa estén siempre alertas.

EL POTE. DE BOLIVIA POSTERGO SU VISITA A ESTADOS UNIDOS

WASHINGTON, 2.—(U. P.)— Tal como fué anunciado por la United Press hace una semana, el general Enrique Peñaranda, Presidente de Bolivia, postergó su visita a Washington de abril a mayo, con el objeto de encontrarse en su país cuando lo visite el Vicepresidente de Estados Unidos, Mr. Henry Wallace.

La Embajada de Bolivia informó esta noche que es posible que el Presidente Peñaranda llegue a esta ciudad el 15 de mayo, y que visite Búffalo, Nueva York, West Point y Annapolis.

El Embajador de Chile, señor Rodolfo Michels, proyecta visitar al señor Wallace el miércoles, con el objeto de conferenciar con él sobre el itinerario de su viaje a Chile.

Entretanto, la Casa Blanca, el Departamento de Estado y la Embajada de Chile han manifestado que no pueden confirmar la noticia dada en Santiago, por el presidente de la Cámara de Comercio de Estados Unidos, Mr. Eric A. Johnston, relativa a que el Presidente Ríos visitará Washington en el mes de mayo.

Sin embargo, todo el mundo ha aprovechado la oportunidad para expresar el agrado con que se ha recibido la noticia del viaje del señor Ríos a Estados Unidos. Mr. Sumner Welles en una conferencia con los representantes de la prensa recordó que el Presidente Roosevelt había reiterado su esperanza de que el señor Ríos visite los Estados Unidos como invitado del Gobierno norteamericano, y que los funcionarios norteamericanos han estado esperando que encontraría la oportunidad de hacerlo. El señor Michels expresó que todo lo que él sabe al respecto es lo que ha leído en los diarios, pero que no tiene ninguna información oficial.

Se ha informado que el Vicepresidente Wallace, a su llegada a Santiago reiterará personalmente la invitación al señor Ríos, en nombre del Presidente Roosevelt.

Se cree que el señor Wallace agregará a su proyecto una visita a Costa Rica, Panamá y los países americanos de la costa del Pacífico. El Vicepresidente ha expresado a los representantes de los países de la costa del Atlántico por las invitaciones que ha recibido de sus Gobierno, que se complacerá en aceptar esas invitaciones más tarde. Debido a las enormes tareas que le imponen los actuales tiempos de guerra, Mr. Wallace desea permanecer fuera del país el menor tiempo posible.

Nueva victoria de guerrilleros de Yugoeslavia

LONDRES, 2.— (U. P).— La radio de Moscú transmitió un comunicado de la Oficina de Informaciones del Soviet, que dice que en la región de Gorni los guerrilleros yugoeslavos dieron muerte a 470 italianos, destruyendo un tanque, 16 camiones y 8 toneladas de petróleo, apoderándose, además, de materiales de guerra, incluso dos tanques. Añade que continúa la persecución de los italianos derrotados.

URGENTE

COMPRAMOS BRILLANTES JOYAS·ORO PLATINO

PARA SUPLIR ESCASEZ DEBIDO A LA GUERRA PAGAMOS PRECIOS EXCEPCIONALES

CASA KARDONSKY

384-ESTADO-384

Noticias de la América Latina

ARGENTINA

BUENOS AIRES, 2 (U. P.)— En fuentes generalmente dignas de crédito se informa que el Gobierno argentino está preparando un decreto que autorizará la manufactura en este país de armamentos y pertrechos bélicos para Gran Bretaña.

El decreto, según se dice, contempla la importación de las materias primas necesarias, especialmente hierro desde Gran Bretaña, y el embarque de los productos terminados en barcos británicos. También se contempla en el decreto la construcción de las usinas siderúrgicas necesarias para la fabricación de armamentos, y la forma de pago.

No fué posible confirmar en círculos oficiales esta noche la sensacional noticia, aunque se dice que el decreto autorizando la manufactura de armamentos fué redactado el 16 de febrero. Al ser interrogado esta noche, el Ministro de Relaciones Exteriores, doctor Enrique Ruiz Guiñazú, declaró que todas las informaciones deben ser proporcionadas por el Ministerio de Guerra, pero nada se pudo obtener allí debido a lo avanzado de la hora.

El Ministro del Interior, Dr. Culaciati, dijo que no tenía conocimiento de la existencia del decreto, pero opinó que sería un asunto decidido exclusivamente por los Ministros inmediatamente interesados, es decir, de Guerra, Relaciones Exteriores y Agricultura.

BUENOS AIRES, 2 (U. P.)— Llegaron en el "Cabo de Buena Esperanza" procedentes de Lisboa los diplomáticos chilenos señores Celso Vargas Mardones y Luis Cubillos Achurra; fueron recibidos en el puerto por el secretario de la Embajada en Buenos Aires, señor Sepúlveda Contreras.

El señor Vargas, que desempeñó durante cuatro años el cargo de consejero de la Embajada de Chile en Berlín, fué llamado 10 días antes de la ruptura de relaciones a Santiago para encabezar el Departamento de Informaciones. Se abstuvo de comentar la situación del Embajador chileno en Alemania, careciendo de noticias concretas.

El señor Cubillos, que estuvo tres años como secretario de la Legación de Chile en Francia, vuelve a Santiago para ingresar a la Cancillería.

La dama chilena doña Cora Isabel Dunker, quien residió en Bremen, figuró entre unos cuantos desembarcados en Lisboa, habiendo llegado desde Barcelona, por petición del control británico.

BUENOS AIRES, 2 (U. P.)—El Ministro de Relaciones Exteriores, Dr. Enrique Ruiz Guiñazú, expresó que la venta argentina de armas a Gran Bretaña no contravenía la neutralidad. Señaló que se había dictado un decreto especial a causa de una ley existente que limita la venta anual de armas al extranjero a 125,000 dólares.

Entretanto, se expresó en esferas bien informadas que la compra británica de armas en esta plaza en realidad fué emprendida por la comisión aliada de compras. Se describen las compras como limitadas principalmente a armas pequeñas y municiones para las mismas, para lo cual ya existen en Argentina facilidades de fabricación.

Se tiene entendido que tales compras fueron hechas hace algún tiempo, pero que la cantidad implicada en las de 1943 excedía el límite legal, por lo cual fué necesario un permiso especial.

Se desmintió abiertamente en las fuentes de información que los británicos o los aliados tuviesen la intención de erigir una industria pesada en Argentina o de traer al país las vastas cantidades de materias primas necesarias para la misma.

BRASIL

RIO DE JANEIRO, 2 (U. P.)—El Presidente Vargas abrió un crédito especial por 30 millones de dólares para la ejecución del plan de obras públicas y de defensa nacional en el año 1943.

RIO DE JANEIRO, 2 (U. P.)— La justicia militar iniciará mañana a mediodía el proceso del primer crimen contra la seguridad nacional, en que se hallan comprendidas personas de alta representación de los medios sociales y comerciales de la capital.

Este proceso se originó en el estado mayor del ejército cuyo jefe, el general Goes Monteiro, en posesión de informaciones sobre la conducta irregular de un funcionario del servicio secreto del mismo, nombró al jefe de su gabinete coronel Edgar Amaral, para iniciar un riguroso proceso policial-militar. Después de una serie de diligencias, en que participó la policía civil del distrito federal, se terminaron las investigaciones y el coronel Amaral ordenó la iniciación del proceso. Pidió antes prisión preventiva para todos los afectados, que son Plauto Carneiro de Mesquita, ex escribiente del estado mayor del Ministerio de Guerra; Caubi de Costa Araujo, presidente de la Panair do Brasil; Ernesto Holck, ex presidente de la extinta compañía de navegación alemana Sindicato Cóndor; Aulete Albuquerque Silva do Vale y Afonso Vasconcellos. Todos los nombrados están en la penitenciaría del distrito federal, con excepción del segundo que, por ser diplomático, está en el cuartel del regimiento de caballería de la policía militar.

RIO DE JANEIRO, 2 (U. P.)— En todo el norte de Brasil se inició ayer la presentación de los reservistas navales de 18 a 40 años, incluyendo a los miembros de la Marina Mercante, pescadores y antiguos marineros.

Los considerados aptos para el servicio deberán someterse a un período de intenso entrenamiento para que puedan formar parte de las tripulaciones de los nuevos barcos de guerra de Brasil y engrosar los destacamentos navales que se hallan de servicio en tierra.

Dentro de poco la convocación se extenderá también a la región del sur de Brasil.

PORTO ALEGRE, 2 (U. P.)—Se realizó anoche un ejercicio de obscurecimiento que duró desde las 20 hasta las 24 horas, esperándose que en esta semana de la defensa antiaérea habrá otros ejercicios.

RIO DE JANEIRO, 2 (U. P.)— Todos los diarios publican destacadamente la noticia de la firma de un nuevo tratado de comercio y navegación entre Brasil y Chile.

Algunos diarios comentan el hecho reconociendo que el tratado servirá para estrechar más los vínculos entre Chile y Brasil y que la firma del tratado se ha debido en gran parte a la labor del nuevo Embajador de Chile, señor Gabriel González Videla, cuya política ha sido muy del agrado del pueblo brasileño en general.

Los diarios de esta capital acompañan fotografías del acto y dan el texto completo del discurso del señor González Videla.

MEXICO

CIUDAD DE MEXICO, 2 (U. P.)— Rodríguez Vega, Secretario General de la Unión de Trabajadores de España dijo en una entrevista concedida a la United Press que si las declaraciones formuladas recientemente por el Embajador de Estados Unidos en España, Mr. Hayes, son verídicas indiscutiblemente "la gasolina norteamericana está evaporándose".

Dijo que la gasolina había salido de España, insinuando la posibilidad de que hubiera caído en manos del Eje, o ha sido mantenido en reserva.

Dijo que cuando había salido de Madrid hace tres meses los automóviles particulares estaban sometidos a un racionamiento de cinco litros mensuales y que se había reducido considerablemente el número de autobuses debido a la falta de neumáticos y los que los automóviles y demás vehículos estaban empleando un combustible sintético que se expendía a razón de 2.50 pesetas el litro, pero que en el mercado negro se podía conseguir gasolina en abundancia a 10 pesetas el litro.

Al preguntársele si existían en los puertos españoles agentes de la bolsa negra, donde las potencias del Eje podrían abastecerse de gasolina, Rodríguez Vega, dijo "indudablemente".

Dijo que la misma situación se presentaba para grandes cantidades del trigo que procedía de Argentina, debido a lo cual el pan negro se está vendiendo a razón de 1.50 pesetas la libra y el pan blanco a razón de 5 a 6 pesetas la libra.

CIUDAD DE MEXICO, 2 (U. P.)— El Presidente de México, señor Manuel Avila Camacho ha tomado medidas para la estabilización de los precios básicos de los productos agrícolas, ordenando la formación de un cartel del Gobierno, para autorizar la compraventa y exportación de "productos esenciales". También tendrá la responsabilidad de mantener el nivel definitivo de los precios.

El señor Avila Camacho ha dictado también un decreto ordenando que se fijen los precios máximos en los casos en que se haga necesario proteger al consumidor y prohibir la exportación de las mercaderías a menos que exista un sobrante suficiente para evitar la escasez.

El objeto del cartel será la compra de grandes cantidades de arroz, frejoles, trigo, carne y cualquier otro producto que pueda considerarse esencial y mantener suficientes cantidades en stock como reservas. También está autorizado para comprar en los mercados libres para estabilizar los precios.

CIUDAD DE MEXICO, 2 (U. P.)—Don Francisco Trujillo, ex gobernador del Estado de Tabasco, ha sido nombrado Ministro del Trabajo en el Gabinete del Presidente Avila Camacho, en reemplazo del Lic. García Téllez, que renunció hace poco.

El señor García Téllez ha presentado su candidatura a la gobernación del Estado de Guanajuato.

Alzamiento que sorprenderá al mundo habrá en Francia

LONDRES, 2.— (U. P). — Mr. André Maroselli, senador de Francia y ex Alcalde de Luxeuille-les-Bains que acaba de huir de Francia, dijo que si los aliados invadieran Francia "habría un alzamiento que sorprendería al mundo".

Opinó que los aliados deberían apresurar la invasión de Francia antes de que toda la juventud francesa sea enviada a Alemania.

Manoselli dijo que los actos de sabotaje y de resistencia deberían sincronizarse con los desembarcos de los aliados, y añadió: "Los actos de sabotaje y de resistencia lo único que logran es malograr nuestro objetivo final. Cada vez que se producen actos de sabotaje o de resistencia los alemanes se apoderan de rehenes, matan a nuestros hombres y merman nuestras filas para el gran momento en que los aliados desembarcarán".

Agregó que los alemanes esperan para dentro de poco los desembarcos de los aliados.

COMUNICADOS DEL EJE

PARTE ALEMAN

NUEVA YORK, 2. — (U.P.). — El parte de operaciones del comando alemán, leído esta mañana por Radio Berlín, dice lo siguiente:

"En la parte meridional del frente oriental el día de ayer se distinguió por nuestros contraataques. Enconados ataques de las tropas alemanas en el Bajo Kuban, tuvieron por resultado la destrucción de tropas de combate del enemigo y la frustración de preparativos de ofensiva del enemigo. A pesar del tiempo desfavorable y de las malas condiciones del terreno, varias localidades fueron ocupadas por nuestras tropas en la zona de Izyum. Varias unidades dispersas del enemigo fueron aniquiladas, y aumenta el número de prisioneros y el botín capturados. El comandante soviético del 25.o cuerpo de tanques, general Pablov, fué encontrado en el campo de batalla entre los numerosos muertos.

"En la zona de batalla al oeste de Kharkov y al norte de Orel y en el sector al sur del lago Ilmen, fueron repelidos con elevadas pérdidas los intentos del enemigo para irrumpir en nuestras líneas.

"La cabeza de puente de Demyansk, al sureste del lago Ilmen, contra la cual los soviéticos lucharon en vano durante 14 meses, sacrificando hombres con pérdidas desmesuradamente altas y con muchas pérdidas de material, fué evacuada por las tropas alemanas de acuerdo con el plan. La retirada había sido proyectada hace mucho tiempo, y fué evacuada parte por parte después que todas las instalaciones y armas habían sido removidas. La evacuación de la cabecera de puente fué efectuada sin interferencia de parte del enemigo.

"En el frente del norte de Túnez las tropas de ataque germano-italianas hicieron nuevos progresos ayer, con el eficaz apoyo de la Luftwaffe. La fuerza aérea alemana atacó trenes ferroviarios en la retaguardia del enemigo, instalaciones ferroviarias y el puerto de Bona, con buenos resultados. Once aviones enemigos fueron derribados en la zona del Mediterráneo por los cazas alemanes y las baterías anti-aéreas.

"Anoche, aviones británicos penetraron hasta Berlín, y arrojaron bombas de alto poder explosivo e incendiarias en la capital del Reich y en localidades de las afueras; hubo daños causados por las bombas explosivas e incendiarias en barrios residenciales y edificios públicos. La población sufrió bajas.

"Varios aviones enemigos arrojaron bombas aisladas en los territorios del oeste de Alemania.

"Diecinueve aviones enemigos, en su mayoría cuadrimotores, fueron derribados por los cazas nocturnos y la artillería de la Luftwaffe, y por la artillería naval de los barcos de patrullaje.

"Un destructor británico fué averiado por impactos de bombas en aguas al oeste de Noruega".

COMUNICADO ITALIANO

NUEVA YORK, 2. — (U. P.). — El comunicado italiano de hoy, según versión de Radio Roma, dice lo siguiente:

"Tuvieron éxito nuestras acciones locales en el frente tunecino. La aviación enemiga perdió 13 aviones, ocho en combates aéreos y cinco derribados por la artillería anti-aérea.

"Formaciones aéreas italianas renovaron con energía sus ataques contra el convoy enemigo, ya duramente castigados el 28 de febrero, hundiendo otro barco y averiando dos más.

"Hubo incursiones del enemigo contra Palermo, Nápoles y varias localidades de las provincias de Catanzaro y Cosenza. La población civil perdió diez muertos y 113 heridos en Nápoles, diez muertos y 96 heridos en Palermo; cinco muertos y 10 heridos en Catanzaro-Marina, y un muerto y 11 heridos en Amantea. En Nápoles fueron derribados tres aviones atacantes por nuestros cazas, otros dos por las baterías anti-aéreas y dos más cayeron en las cercanías de Palermo, uno derribado por nuestros cazas y el otro por el fuego anti-aéreo. Seis de nuestros aviones no regresaron a sus bases".

DISTURBIO DE PRISIONEROS NIPONES

WELLINGTON, 2. (U P.) — La oficina del Primer Ministro anunció que hubo 48 japoneses muertos y 63 heridos en un disturbio provocado por prisioneros de esa nacionalidad en un campo de concentración de "algún punto" de Nueva Zelandia.

Uno de los guardias del campamento fué muerto y cuatro quedaron heridos.

TOSCANINI SE ENCUENTRA ENFERMO

NUEVA YORK, 2. (U. P.) — El famoso director Arturo Toscanini está recluído en sus habitaciones sufriendo una "alta fiebre"; su médico anunció que no podría ir esta noche a Washington ni mañana a Baltimore, donde debía dirigir conciertos.

Eugene Normandy reemplazará a Toscanini.

Timoshenko avanza...

(DE LA 1.a PAGINA)

mas direcciones anteriores, y añade que en el mar de Baretns las naves de guerra soviéticas hundieron un transporte enemigo de 8.000 toneladas y un barco patrullero de 800 toneladas.

Continuaron las batallas ofensivas al oeste de Rostov, donde los rusos, después de vencer obstinados contraataques alemanes, se encuentran luchando dentro de las defensas alemanas, habiendo destruído 8 tanques alemanes, 18 cañones, 24 metralladoras, 20 camiones, 4 aviones, y dado muerte a unos 600 soldados hitleristas.

En las acciones al sudoeste de Voroshilovgrado, fueron también rechazados contraataques enemigos en los que éstos perdieron dos tanques y una compañía de infantería. En un gran lugar poblado fué totalmente exterminada una patrulla exploradora alemana formada por dos escuadras de infantería.

CONTRAATAQUES ALEMANES

Al oeste de Kharkov, dice el comunicado, el enemigo llevó al frente nuevas reservas lanzando sin éxito varios contraataques. Durante la lucha pudo comprobarse que la 167.a división alemana de infantería, recién llegada de Holanda, tomaba parte en las acciones del sector. El enemigo tuvo alrededor de 400 muertos, culminando la lucha con un avance de las fuerzas soviéticas, que lograron ocupar una gran localidad habitada. Allí fueron destruídos tres tanques alemanes, siete cañones y seis camiones. En otro sector, las unidades soviéticas cercaron un lugar poblado, el que fué capturado después de cinco días de lucha. La guarnición enemiga fué exterminada, cayendo en manos de los rusos una gran cantidad de municiones, provisiones y pertrechos bélicos.

En la zona del Kubán las tropas rojas continuaron librando acciones ofensivas, ocupando varios lugares habitados. En uno de éstos cayeron en manos de los rusos, cinco cañones, un depósito de equipos, un depósito de municiones y una gran candidad de equipo para la infantería.

Termina el comunicado informando que el 1.o de marzo en los diversos sectores del frente, la fuerza aérea soviética destruyó o averió un centenar de camiones cargados de tropas o pertrechos, silenció 18 baterías de artillería y voló un depósito de municiones del enemigo.

Berlín sufrió su...

(DE LA 1.a PAGINA)

ma que los tripulantes de los Lancasters, Stirlings y Halifaxes, recibieron orden de arrojar sus bombas pocos minutos después de las 10 de la noche, cumpliendo su tarea en media hora, "de modo que desde pocos minutos después de las 10, varias toneladas de altos explosivos cayeron cada minuto en el corazón de la capital nazi, mientras decenas de miles de bombas incendiarias cayeron en una lluvia continua".

Los bombarderos cuadrimotores transportaron una gran carga de bombas de dos y de cuatro toneladas. Uno de los pilotos declaró: "Ví bombas de dos toneladas estallando en todas partes". Otro piloto dijo: "Cálculo que se produjeron 300 incendios de primera clase. La concentración del ataque fué magnífica".

ENORMES INCENDIOS

Los tripulantes de los bombarderos que debían llegar al término del ataque vieron las llamas que coronaban a Berlín 20 minutos antes de llegar sobre el blanco En su vuelo de regreso, informan, vieron un vívido resplandor en los cielos, desde una distancia de más de 300 kilómetros. Otros aviones vieron el incendio de Berlín mientras esquivaban el fuego antiaéreo sobre Bremen y Hanover. A las 10.30 P. M. el denso humo producido por los incendios, colgaba sobre la ciudad como una inmensa nube enrojecida por las llamas.

LAS DEFENSAS ANTI-AEREAS

Al llegar sobre Berlín los primeros bombarderos, pareció que las famosas defensas de la ciudad iban a mostrarse a la altura de su reputación. El comandante de bandada, W. H. Dixon, D. F. C., capitán de un bombardero Halifax que voló sobre Berlín durante media hora, declaró: "Durante el viaje todas las defensas de Alemania parecían encontrarse alertas En todo el viaje, de ida y de regreso, pude ver estallidos de granadas antiaéreas y el cielo lleno de los conos formados por los haces de reflectores. Había proyectores alrededor de toda la ciudad en Berlín, y pude ver aviones ondulando y picando entre ellos al dirigirse al bombardeo. Pero sobre Berlín mismo, el fuego antiaéreo no estuvo tan malo como el que he conocido anteriormente. Uno o dos minutos después de las 10, ví caer las primeras luminarias. El blanco estaba clarísimo, pudiendo señalarse las calles de Berlín y el río Spree. Entonces volamos alrededor de la ciudad, contemplando el desarrollo del ataque. Vimos a los bombarderos, uno tras otro, arrojar sus cargas, y vimos los incendios estallar y propagarse hasta convertirse en una enorme masa concentrada. Poco antes de las 10.30, hicimos nuestra pasada de bombardeo, pero había ya demasiados incendios y explosiones para poder precisar lo que hicieron nuestras propias bombas Uno o dos minutos más tarde emprendimos el vuelo de regreso. En esos momentos pude ver una gran zona del centro de Berlín dominada por el fuego. Brotaba tanto humo de los incendios que no fué ya posible observar los detalles terrestres. Alrededor de esta principal zona de fuego había otros incendios que seguían ardiendo y extendiéndose".

NUEVOS ATAQUES DIURNOS

El Ministerio del Aire informó que la R. F. A. continuó hoy su ofensiva, cuando cazas Whirlwinds bombarderos atacaron los ferrocarriles y otros blancos en el norte de Francia y Bélgica, averiando varias locomotoras. Se perdió un avión.

SE ESPERAN REPRESALIAS ALEMANAS

La posibilidad de represalias alemanas contra Londres ha sido el menos importante de los tópicos de conversación del público británico en el día de hoy, en relación con la guerra aérea, en la que están convencidos de que los aliados se encuentran ahora preparados para seguir aumentando la escala de los ataques contra Europa. El público en general se mostró regocijado ante la noticia de que Berlín había sufrido la mayor incursión de la guerra, y las gentes después comentaban entre sí: "Suponemos que Goering nos enviará unos pocos esta noche, sólo para poder decir a su gente que está devolviendo el golpe".

Se recuerda que después de las incursiones de enero contra Berlín, la aviación alemana dió a Londres el primer ataque parecido a una verdadera incursión, desde hacía mucho más de un año, y también una incursión diurna en la cual fué atacada una escela en la qe perecieron 35 niños. La mayor parte del público parecía, sin embargo, confiar en que si se produce la represalia, ella será en pequeña escala, que están dispuestos a encarar de buena gana, con tal que la ofensiva aérea aliada contra Europa continúe aumentando, algo que seguramente sucederá.

EX EMBAJADAS DE EE. UU. Y GRAN BRETAÑA ALCANZADAS POR LAS BOMBAS

BERNA, 2.—(U. P).—Se tiene entendido que las embajadas de los Estados Unidos y de Gran Bretaña, fueron alcanzadas durante los intensos bombardeos de anoche contra Berlín.

La Embajada norteamericana fué alcanzada por una bomba incendiaria y sufrió algunos perjuicios antes de que el incendio fuera extinguido por el personal de la Legación de Suiza que se encuentra alojado allí.

La Embajada británica fué alcanzada por una bomba y resultó levemente averiada

CONTINUAN LOS INCENDIOS EN BERLIN

ESTOCOLMO, 2.— (U. P).— La Agencia Telegráfica Sueca informó que los incendios ocasionados por los bombardeos de antenoche contra Berlín continúan ardiendo, y que una gran parte de los berlinese ha quedado sin hogar, y que muchos grandes edificios fueron alcanzados por las bombas.

Violento duelo de artillería en paso de Dover

UN PUERTO DE LA COSTA SUDESTE DE INGLATERRA, 2.— (U. P). —Las costas del Estrecho de Dover se conmovieron esta noche bajo lo que ha sido probablemente el más violento duelo de toda la guerra, entre los cañones británicos de largo alcance emplazados en la costa inglesa, y la artillería alemana de la costa francesa.

Hubo un rápido intercambio de granadas, sin interrupción, probablemente durante una hora. La última granada estalló alrededor de las 11 P. M. La costa fué sacudida por tremendas explosiones. Una amplia zona se vió contiuamente iluminada por grandes relámpagos, al caer las granadas alemanas en la zona de Dover.

GRAN BRETAÑA

DECLARACIONES DEL GENERAL SIKORSKI

LONDRES, 2. (U. P.) — El Premier del Gobierno polaco en exilio, general Sikorski, hablando ante los grupos de Amigos Interaliados dijo: "La nación polaca ha rechazado sin vacilar, las tentativas de Hitler para hacer formar parte de un grupo expedicionario conjunto contra la Unión Soviética, con la subsiguiente partición de su territorio"..

Dijo que las tentativas habían sido rechazadas como una contradicción a los acuerdos que ha firmado Polonia y en primer lugar, porque se oponían a su espíritu y a su conciencia.

ASCENDIDOS 3 GENERALES ALEMANES

LONDRES, 2. (U. P.) — La radio de la DNB anunció que tres tenientes generales del ejército alemán fueron ascendidos a generales como parte de una serie de ascensos en las fuerzas de tierra, mar y aire del Reich.

Los nuevos generales son: Pfeiffer, de artillería; Lanz, de tropas de montaña ; y Breith, de tropas blindadas. A almirantes fueron ascendidos Foerste, Kummetz y Krancke. También se ordenaron otros 53 ascensos en tierra y mar; en la Luftwaffe, el vicealmirante Meister fué ascendido a mariscal.

LA GUERRA EN EL MAR

LONDRES, 2. — (U. P). — En un comunicado de hoy el Almirantazgo dice que un gran petrolero enemigo fué incendiado y hundido en el Atlántico el viernes, por el crucero británico "Sussex", después de haber sido avistado por un bombardero pesado Liberator, de la fuerza aérea norteamericana, que opera bajo las órdenes del Comando de Costa.

Extraoficialmente, se dijo en Londres que el barco fué hundido en el Golfo de Vizcaya, y que probablemente no se trataba de un petrolero, sino que de un barco con carga completa de margarina; se cree que el abastecimiento alemán para 19 días completos de toda Alemania se perdió con este barco, que casi logró burlar el bloqueo.

El Almirantazgo expresa en su comunicado que el buque fué avistado a las 9.47 A. M., del viernes, a unas 500 millas al oeste-suroeste del Cabo Finisterre, y que "evidentemente, trataba de burlar el bloqueo de las naciones aliadas". El buque se dirigía a una velocidad de 10 nudos rumbo al norte. El Liberator le siguió durante varias horas, y el "Sussex" le dió alcance a las 4 P. M., abriendo fuego; el buque se incendió de proa a popa, la tripulación ocupó los botes salvavidas, el barco se hundió a las 6.10 P. M.

Debido a la presencia de un submarino y un avión Focke-Wulf, alemanes, el "Sussex" no recogió a los sobrevivientes.

ABORDAJE Y HUNDIMIENTO DE UN BARCO NORUEGO

LONDRES, 2. — (U. P). — Radio Berlín anunció que doce "agentes británicos" se apoderaron el domingo del vapor noruego "Tromsoesund", en un fiordo noruego, y se hicieron a la mar en él rumbo a Gran Bretaña; pero posteriormente aviones alemanes le atacaron y le hundieron.

HUNDIMIENTO DE UN BARCO JAPONES

LONDRES, 2. — (U. P). — La jefatura naval holandesa anunció que un submarino holandés, que opera con la Armada británica en el Extremo Oriente, hundió un buque japonés de abastecimientos de 4,000 toneladas, que iba con carga completa, en el Estrecho de Malacca; el barco fué hundido a tiros de cañón.

5 BUQUES JAPONESES HUNDIDOS EN EL PACIFICO

WASHINGTON, 2.— (U. P.) Cinco barcos japoneses fueron hundidos y dos más quedaron averiados por la acción de los submarinos norteamericanos en el Lejano Oriente.

El Departamento de Marina emitió un comunicado que dice: "Pacífico y Lejano Oriente.— 1.o: Los submarinos norteamericanos han informado los siguientes resultados de las operaciones contra el enemigo en las aguas de esas regiones: tres barcos de carga de tamaño mediano, hundidos; un barco petrolero de tamaño mediano hundido; una pequeña goleta, hundida; un transporte de tamaño mediano averiado; un barco petrolero de tamaño mediano, averiado.

"2.o— Estas acciones no han sido anunciadas en ningún comunicado anterior del Departamento de Marina".

DEBATE SOBRE DEFENSA CONTRA INCENDIOS

LONDRES, 2. (U. P.) — En la Cámara de los Pares el Duque de Bedord pacifista, defendiendo a los que objetan el servicio militar que rehusan hacer servicio como vigilantes de incendios, dijo: "Si el Gobierno no desea que haya incendios en los ataques aéreos, debiera explorar las posibilidades de una paz negociada para poner fin a la guerra que causa esos incendios".

Mr. Munster, respondiendo en nombre del Gobierno, insistió en que los objetores están exentos del servicio militar, pero deben cumplir con sus deberes civiles "pues las violaciones a las órdenes de Gobierno son crímenes que deben ser castigados".

LA SALUD DEL CARDENAL HINSLEY

LONDRES, 2. (U. P.) — En la residencia del Arzobispo de Westminster Cardenal Hinsley, se emitió el siguiente boletín sobre su estado de salud:

"Su eminencia el Cardenal pasó una noche regular; su estado general no ha variado".

Aviones de E. U....

(DE LA 1.a PAGINA)

provincias de Catanzaro y Cosenza hubo también muertos y heridos.

Los italianos afirmaron haber destruido 7 aviones aliados, con la pérdida de 6 de sus propias máquinas.

ATAQUE DEL EJE CONTRA TRIPOLI

El comando de la R.F.A. en Medio Oriente dió cuenta también de un ataque del enemigo contra Trípoli, en el día de ayer, en que los cazas de la defensa destruyeron un Heinkel-111. Durante la noche del domingo, añade el parte, los cazas nocturnos británicos derribaron otro Heinkel-111 al norte de Trípoli, la máquina cayó al mar.

El sábado por la noche las defensas antiaéreas de Trípoli habían destruido por lo menos una máquina enemiga en un intento de ataque.

ESTADOS UNIDOS

FESTEJOS A D. BENJAMIN SUBERCASEAUX

WASHINGTON, 2.— (U. P.) La División de Relaciones Culturales del Departamento de Estado ofreció un almuerzo en honor del escritor chileno señor Benjamín Subercaseaux.

El miembro del Departamento de Estado, Mr. Charles Thompson pronunció un discurso en el que elogió al escritor chileno como hombre de acción, a la vez que escritor y dijo: "Fué uno de los que primero abogó por la ruptura de las relaciones de Chile con las potencias del Eje y nos sentimos satisfechos de tener la oportunidad de rendir homenaje a su valor".

El Embajador de Chile en Washington, don Rodolfo Michels también pronunció un discurso después de lo cual tomó la palabra el señor Subercaseaux y dijo: "La defensa de las democracias y los ataques contra el totalitarismo, es después de todo un acto de defensa propia. Me siento feliz de librar una batalla que es por la causa de América".

BLANCO 1161 — VALPARAISO — TELEFONO 4427

DEL INCREMENTO DE LAS RELACIONES COMERCIALES ENTRE CHILE Y ESTADOS UNIDOS SE TRATO AYER

EL PRESIDENTE DE LA CAMARA DE COMERCIO DE ESTADOS UNIDOS, SR. ERIC A. JOHNSTON FUE AYER HUESPED DE ESTA CIUDAD.—REUNION EN LA CAMARA DE COMERCIO Y ALMUERZO EN EL H. O'HIGGINS

En el expreso de las 11 horas de ayer, llegó a este puerto el presidente de la Cámara de Comercio de Estados Unidos, señor Eric A. Johnston, prominente comerciante norteamericano que ha venido a nuestro país a tratar problemas de alta trascendencia para el mejor desenvolvimiento y prosperidad de las relaciones comerciales existentes entre ambas naciones.

El destacado visitante fué recibido en la Estación del Puerto por dirigentes de la Cámara Central y desde la capital hizo el viaje en compañía del presidente de ese organismo, señor Ibáñez; del Agregado Comercial de la Embajada de Estados Unidos, señor Richard Butrick; del presidente de la Cámara de Comercio de Chile, don Gastón de Goyeneche, y del Asesor del Consejo Permanente de Asociaciones Americanas del Comercio y la Producción, don Jorge Valdés Mendeville.

UNA REUNION ESPECIAL

Luego de recibir la bienvenida de los representantes del comercio, la industria y la producción, el señor Johnston fué invitado a la sede de la Cámara Central de Comercio, donde se celebró una sesión especial para escuchar al destacado personero de la Cámara de Comercio de Estados Unidos.

Saludó al señor Johnston en felices términos el Director de la Cámara Central de Comercio y Gerente de la Cía. Inglesa de Vapores, señor Leslie Bowes, quien señaló la importancia que tiene su visita a Chile para el fomento del intercambio comercial con la gran nación del Norte.

El presidente de la principal entidad estadounidense, señor Johnston, agradeció la cordial y sincera acogida que se le brindaba en este puerto y expresó que tenía confianza en que las relaciones de todo orden que en la actualidad unen a Estados Unidos con nuestro país serán cada día más amplias y fecundas.

Las frases del presidente de la Cámara de Comercio de Estados Unidos fueron largamente aplaudidas.

CAMBIO DE IDEAS

A continuación y de acuerdo con la pauta de trabajos del señor Johnston se enfocaron los diversos aspectos que ha venido a estudiar en su jira por los países americanos y especialmente en Chile. Se cambiaron interesantes ideas sobre la materia, señalando el representante norteamericano los puntos de vista de la entidad que preside con respecto al intercambio con nuestro país en las actuales circunstancias y en la post-guerra.

UN ALMUERZO

A las 13 horas, el presidente de la Cámara de Comercio de Estados Unidos fué invitado a un almuerzo que fué servido en el comedor principal del Hotel O'Higgins y al que asistieron los dirigentes de la Cámara Central representantes del comercio, la banca, las industrias y la agricultura. Hizo el ofrecimiento de rigor el señor Adolfo Ibáñez y agradeció el señor Johnston.

DISCURSO DEL SR. ADOLFO IBAÑEZ B.

El señor Ibáñez dijo:

Deseo afirmar y me apoyo desde luego en la experiencia personal a través de 40 años de gratas relaciones con grandes Bancos y organizaciones comerciales y de producción, de diversos países de Europa y América — deseo reiterar que puede existir, y debe existir, un perfecto y útil entendimiento entre el pequeño cliente y la gran organización; entre la modesta Cámara de Comercio provinciana y la Cámara Central que las reúne a todas; entre la organización gremial de un país pequeño como el nuestro, y la poderosa directiva del mismo gremio de ese país inmenso y querido de los EE. UU. de N. A. así mismo, pensamos que no hay obstáculo serio ni hay intereses de suficiente importanca, para que tropiece jamás la buena amistad entre países de tan distinto tamaño como EE. UU. y Chile. Porque esa firme amistad se base en la mutua estimación, y la estimación no tiene medida física ni financiera; la verdadera estimación es sólo un resultado del proceder que emplean el individuo, la asociación o el país.

Procederes claros y rectos; mutua consideración a los justos derechos del otro; contacto personal y amigable para tratar las cuestiones valiosas; no pedir a la amistad ventajas que perjudiquen la legítima conveniencia del amigo. Estas simples normas inmutables, aseguran perfecta y agradable amistad entre los que manejan poderosos intereses económicos y los que atienden minúsculos negocios, aunque estén separados por miles de millas geográficas, por diversidad de idiomas y por distintas costumbres de origen.

Seguramente nosotros los hombres de negocios tan mal tratados a veces por los intelectuales, y que en el hecho somos tal vez más sensibles y más sentimentales que algunos autores de novelas, nosotros los hombres de las empresas y de los balances, estamos enseñando ahora al mundo convulsionado y ciego el camino de un justiciero entendimiento; entendimiento posible, y hasta fácil, desde que nuestra humanidad pasó de la época aterradora de vivir sentenciada a parecer de necesidad, a la situación inesperada de este nueva época traída por las maravillas de la mecánica y de la química; situación inversa en que la preocupación y el violento afán de alcanzar a producir lo suficiente, se han transformado en una preocupación para no producir demasiado; la riña por los productos, es ahora una riña por los consumidores. Y así, el mundo, pletórico de elementos necesarios, abundantes como jamás se soñó, no tiene delante, en realidad, sino un simple problema: el problema de distribuir equitativamente, con alta justicia.

Es natural, pues, que los hombres de negocios y especialmente los hombres del comercio, los que tenemos por oficio organizar y realizar la distribución con eficiencia y al menor costo los hombres de negocios tengamos la infinita pretensión de creer que podemos intervenir eficazmente para mejores arreglos en el mundo.

Nos parece de enorme trascencia, de fundamental necesidad, el entendimiento organizado, cordial y activo, entre todas las Cámaras de Comercio de un país, y entre las dirigentes de esas Cámaras de todos los países. Esa unión debe ser especialmente estrecha y hermanable entre las asociaciones de los 22 países de América, y tiene que ser perfeccionada, por muchos motivos entre la inmensa organización de las Cámaras norteamericanas y las de nuestras Cámaras de habla española y portuguesa.

Esta convicción nos ha llevado a la formación del Consejo Permanente de Asociaciones Americanas de Comercio y Producción, que funciona desde hace año y medio con sede en Montevideo, y que reúne a las 72 principales Asociaciones económicas matrices de las 22 naciones. Esa misma convicción, y un sentimiento de estima profunda y de afectuosa amistad, nos hace recibir con regocijo al presidente de la Cámara de Comercio de EE. UU. el brillante estadista Mr. Eric Johnston y sus acompañantes los señores Joyce O'Hara, Harly Burt y William Machold.

Ellos vienen en visita de constructivo entendimiento, y son recibidos aquí por las Cámaras de todo el país con los brazos abiertos. Ellos nos hacen ver que el dueño del puesto de periódicos, si es sobrio, recto y trabajador puede abrir una cuenta en el gran banco del frente; puede reunir un capital, adquirir acciones del banco, y tal vez un día, sentarse a la mesa del Directorio. Todo esto requiere, por otra parte observación profunda y comprensión superior de parte del banco, para otorgar facilidades razonables, para entender los problemas del cliente que cree y aspira a formarse, y para apoyarlo en sus sanas expectitivas. Creo que todos entienden esta sencilla figura y estoy seguro de que la Cámara de Comercio de EE. UU. y su hábil presidente, desempeñan con plena conciencia la indispensable labor de dirigir con larga vista las disposiciones y los negocios, para mutua conveniencia del gran banco y de la modesta clientela.

Permítaseme hacer aquí un cordial y afectuoso recuerdo de nuestro amigo Mr. Kemper, antecesor de Mr. Johnston en la presidencia de la Cámara de Comercio de Estados Unidos, que ha conquistado profunda simpatía en nuestros países por su sabia orientación en estos asuntos.

Nuestras Cámaras de Comercio tienen que ser el mejor puente para acercarnos, comprender y realizar intercambios de todos los valores, físicos e intelectuales. La Cámara Central de Comercio, con todas las Cámaras y Asociaciones comerciales de nuestro país y la Cámara de Comercio de Chile que representa al comercio de Santiago, están trabajando en esa obra, y entregan a la Cámara de Comercio de Estados Unidos y a Ud. personalmente, toda la cooperación de que son capaces.

Desean ellas, y yo personalmente a Ud., y a sus acompañantes, amplio éxito en esta jira; le ruegan presentar nuestros respetuosos saludos al gran Presidente Mr. Roosevelt y con la expresión de nuestro profundo anhelo por el progreso y dicha de Estados Unidos, deseamos a ustedes feliz viaje en el retorno a su patria".

VISITAS

En la tarde el prominente hombre de negocios, visitó la Universidad Técnica Federico Santa María y la Refinería de Azúcar de Viña del Mar, planteles que le dejaron una magnífica impresión. En la Universidad Técnica se impuso detalladamente del importante rol educativo que se cumple en la preparación de técnicos para industrias de indiscutible importancia.

A LA CAPITAL

En el expreso de la tarde el señor Johnston regresó a Santiago, para reanudar su programa de trabajos.

SERIA ALZADO EL PRECIO DEL PAN

El técnico del Instituto de Economía Agrícola, señor Emilio Vega está desarrollando una intensa labor en este puerto con relación al problema del pan, derivado de las peticiones formuladas por los industriales y por los obreros.

Ayer, el funcionario mencionado se entrevistó con el Intendente de Valparaíso, señor Hamel, a quien dió cuenta detallada de la comisión que está cumpliendo, especialmente de la prolija revisión de los costos de producción, para lo cual está visitando los establecimientos de esta ciudad y Viña del Mar, y pronto hará lo mismo en algunas localidades del Departamento.

Por los antecedentes que hemos recogido, existe la posibilidad de que una vez cumplida la tarea de revisar los costos, se produciría un alza del precio del pan, la que evitaría mediante la intervención del Gobierno que podría establecer normas tendientes a impedir el encarecimiento del trigo y la harina, factores determinantes del mayor precio del pan.

Los estudios que realiza el señor Vega, se prolongarán por unos 10 días más.

PROPUESTAS PARA TRABAJOS EN HOTEL DE CALETA ABARCA

El próximo viernes, a las 12 horas, en la Alcaldía de Viña del Mar, serán abiertas las propuestas públicas que se han solicitado para la terminación de la construcción del hotel de Miramar, del balneario de Caleta Abarca.

Como es sabido la obra gruesa del futuro hotel está siendo ejecutada por la firma Gandulfo y Sías y las propuestas que se abrirán corresponden a los trabajos de impermeabilización de terrazas, tabiques divisorios, estucos interiores y exteriores, cielos falsos, instalaciones de desagues, agua potable, fría y caliente e instalación de artefactos eléctricos y suministro de artefactos sanitarios.

MAQUINAS DEL VAPOR "VIÑA DEL MAR" SE PROBARON EN BAHIA

Durante el día de ayer se realizó la prueba de máquinas del vapor Viña del Mar, unidad de la flota de los Ferrocarriles del Estado, que estuvo cerca de un mes sin navegar, recibiendo importantes reparaciones, que fueron ejecutadas por la Sociedad Astillero de Las Habas.

La prueba de máquinas fué cumplida conforme a las formalidades establecidas por la Dirección del Litoral y de la Marina Mercante y ellas fueron ampliamente satisfactorias, de tal manera que esta nave reanudará muy pronto sus viajes por nuestro litoral.

COMANDANTE EN JEFE DE LA ESCUADRA CON INTENDENTE HAMEL

El Comandante en Jefe de la Escuadra Activa, contraalmirante don Juan Agustín Rodríguez, pasó ayer a cumplimentar al Intendente de la Provincia, don Gastón Hamel de Souza, autoridad con la que departió cordialmente durante algunos minutos.

INTENSA LABOR EN LA CORTE Y JUZGADOS

Ayer se inició el año judicial y con tal motivo hubo en los tribunales y juzgados un intenso movimiento. Después de los 45 días de feriado, imperó en el Palacio de la I. Corte de Apelaciones una actividad extraordinaria, reanudándose en sus pasillos el clásico ir y venir de los miembros del foro porteño.

MOVIMIENTO MARITIMO

LLEGADAS

Ayer:
CASTILLA, de los EE. UU.
HUELLELHUE, de Coquimbo.
ALFONSO, de Coquimbo.
Hoy:
TOQUI, de Lota.
ALEJANDRO, de Talcahuano.
ALLIPEN, de Corral.
Viernes 5:
LONTUE, de Iquique.
AYSEN, de Lota
APOLO, de Lota.

SALIDAS

TAITAO, para Pto. Montt, e intermedios.
Hoy:
TOQUI, para Antofagasta.
HUELLELHUE, para Coquimbo
ALFONSO, para Huasco.
Viernes 5:
VIÑA DEL MAR, para Punta Arenas e intermedios
APOLO, para Iquique e inter.

ESPECTACULOS PARA HOY

VALPARAISO.— Matinée, especial y noche: Concierto de almas.
VICTORIA.— Matinée, especial y noche: Claro de luna.
COLON, Matinée, especial y noche: Capitanes intrépidos.
REAL.— Matinée, especial y noche: Secuestro sensacional.
IMPERIO.— Matinée, especial y noche: Emboscada submarina.
RIVOLI.— Matinée, especial y noche: Soberbia.
CONDELL, (Continuado) Adorable intrusa y Damas incógnitas
MUNICIPAL.— (Viña) Matinée, especial y noche: Correo del sur.
REX.— (Viña). Matinée especial y noche: Río Rita.
OLIMPICO.— (Viña): Matinée, especial y noche: Luna de miel interrumpida .
RIALTO.— (Viña): Matinée, especial y noche: Paraíso infernal y Rancho misterioso.

ORIENTACIONES UNITARIAS APRUEBAN NUEVAS AGRUPACIONES DEMOCRATICAS

MISION DE UNIDAD HA SIDO ENCOMENDADA A LOS DIRECTORES GENERALES QUE SE HAN MANTENIDO AJENOS A LA DIVISION.—

Revistió caracteres, la Convención celebrada por todas las Agrupaciones Democráticas del Tercer Distrito, destinada a resolver qué Junta Ejecutiva reconocían en el partido, por haber caducado el plazo de treinta días acordado anteriormente para aguardar el término de la actual división.

El acto tuvo lugar en la comuna de San Miguel y fué presidido por el señor Guillermo Villarroel y el directorio local.

Dos corrientes se manifestaron: una para reconocer la directiva del señor Garrido, y otra, para hacerlo en favor de la directiva del señor A. Poupin, usando de la palabra don Juan Agustín Araya, Secretario General de la Junta nombrada por la Convención del Partido; don Santiago Tejías, de la Junta constituída últimamente; los delegados de Providencia y Ñuñoa, señores Segundo Inostroza y Manuel Madrigal; don Serafín Soto, representante de la comisión pro unidad, del Centro Zenón Torrealba; los delegados señores Orlando Quezada, de la Juventud Democrática del Distrito, Pedro Morales, José Nadales, José Ibarra, Luis Fernández y otros, todos los cuales fueron muy aplaudidos.

Finalizado el debate, que abarcó más de cuatro horas, la asamblea acogió por unanimidad de las delegaciones, las ideas del delegado del movimiento unitario del Centro Torrealba, señor Serafín Soto, las cuales hicieron suyas diversas Agrupaciones y la Juventud.

Tales ideas, fueron refundidas en una moción, por la cual se mantiene la unión de las Agrupaciones, sin pronunciamientos precipitados para una u otra Junta y se contribuye así a la unión general del Partido; se solicita una gestión, como último esfuerzo unitario, a los Directores Generales Provinciales que no se han parcializado por ninguna Junta, señores Julio Oñate, del tercer distrito; Nolasco Cárdenas, por Cautín; Róbinson Paredes, por Concepción; Carlos Hafemann, por Santiago; Serafín Soto, por Valdivia, y Manuel Núñez, por Osorno; se da un nuevo plazo de otros treinta días y en caso de que persista la división se adoptará un pronunciamiento y se declara que los anteriores acuerdos no importan desconocimiento para la Junta Ejecutiva emanada de la Convención Nacional.

El presidente de la asamblea, señor Guillermo Villarroel, felicitó a las delegaciones asistentes por las conclusiones a que habían arribado, levantándose la reunión en medio de entusiastas aplausos en pro de la pronta y sólida unidad del Partido Democrático.

DEBATE POLITICO FUE PLANTEADO ANOCHE EN LA J. CENTRAL RADICAL

PROSEGUIRA EN DOS SESIONES EXTRAORDINARIAS DE LA PROXIMA SEMANA

Ayer, a las 19 horas, celebró sesión ordinaria la Junta Central del Partido Radical, con asistencia de la mayoría de sus delegados. También concurrieron los Ministros del Interior, Agricultura, Educación y Tierras y Colonización, señores Morales Beltramí, Moller Bordeau, Claro Velasco y Fuenzalida Correa, respectivamente.

En el curso de la sesión se promovió un interesante debate de carácter político, en el cual participaron el Ministro del Interior, señor Morales Beltramí; el de Educación, señor Claro Velasco; el diputado don Pedro Bórquez; el delegado don Mario Bunster y varios otros.

Dada la importancia de las materias que en esta oportunidad se trataron, la Junta acordó sesionar extraordinariamente los días martes y miércoles de la próxima semana, con el objeto de proseguir el debate político.

VERSION OFICIAL

"La Junta Central Radical celebró ayer sesión ordinaria, presidida por don Arturo Riveros y con asistencia de casi la totalidad de sus delegados y comités parlamentarios. Concurrieron, además, los Ministros del Interior, Agricultura, Tierras y Colonización, y Educación, señores Raúl Morales, Fernando Moller, Osvaldo Fuenzalida y Benjamín Claro Velasco.

En la cuenta, se designó al abogado don Carlos Laso Correa para atender la petición hecha por la Junta Provincial de Ñuble, en el sentido de encomendar la defensa de la apelación hecha a la Corte Suprema, por motivo de la requisición de libros ordenada por el Juez del 2.o Juzgado de Chillán.

En incidentes se planteó un debate sobre materias de actualidad política, que a indicación del delegado don Mario Bunster y del Ministro del Interior señor Morales, se acordó continuar especialmente en 2 sesiones que la Junta acordó celebrar la semana próxima, de 19 a 21 horas.

En tabla, se trató en primer lugar, y hasta el término de la hora, el voto presentado por el delegado don Guillermo Jofré Vicuña, relacionado con la reorganización del Servicio de Investigaciones. Este voto, aprobado por la Asamblea de Santiago fué hecho suyo por el señor Jofré".

Una comida en honor de S. E. ofrecerá el senador Martínez M.

El senador democrático don Julio Martínez Montt ha invitado al Presidente de la República, Excmo. señor Juan Antonio Ríos a una comida que ofrecerá en su residencia el próximo viernes.

A esta comida han sido invitados además, el Ministro del Trabajo, don Mariano Bustos; senadores y diputados del Partido Democrático.

Naturalmente, a este acto se le atribuye especial importancia, pues, se cree que en esta ocasión se intentará una rápida solución a las divergencias que han motivado la división de este organismo político que actualmente tiene dos directivas.

El jueves, el señor Martínez Montt celebrará en la sala de la vicepresidencia del Senado una reunión con los parlamentarios democráticos para tratar de unificar a los componentes del partido.

LA NUEVA DIRECTIVA DEL SOCIALISMO SE CONSTITUIRA MAÑANA

Seguramente mañana, en un acto al cual se le piensa dar especial importancia, se efectuará la reunión conjunta de los delegados de ambas fracciones del Partido Socialista para constituir el nuevo Comité Central que regirá los destinos de este organismo político, bajo la presidencia del señor Marmaduke Grove y de la vicepresidencia del doctor don Salvador Allende.

Los nombres de las personas que integrarán la nueva directiva y que se nos ha informado, habrían sido designados anoche, se mantendrán en reserva y sólo se darán a conocer en la reunión de mañana.

DR. ALLENDE HABLARA MAÑANA EN AMPLIADO REGIONAL SOCIALISTA

Para mañana jueves, a las 19 horas, se cita a todos los Secretarios Seccionales y Jefes Sindicales y militancia de la provincia de Santiago, a una reunión que se efectuará en Teatinos N.o 666 la que tiene por obejto informar a las bases de la provincia sobre la unidad planteada últimamente.

Usarán de la palabra, el doctor Salvador Allende, Secretario General del P. S.; el señor José Rodríguez Corces, miembro del Comité Central Ejecutivo, y el Sec. Reg. del partido, señor Agustín Alvarez V.

JUNTA PROVINCIAL RADICAL DE SANTIAGO

COMISION DE HACIENDA Y FINANZAS. — De orden del presidente cítase a la comisión de Hacienda y Finanzas para el viernes 5 del presente, a las 18 horas, en el local de la Junta Provincial Radical, calle Huérfanos N.o 1353.

Se encarece la asistencia a los siguientes miembros:

Señores Humberto Román H.; Benjamín Cortés V.; Héctor López B.; Ernesto Flores V.; Jorge Orlandini y Rosemberg Mieres C.

PARTIDO RADICAL

ASAMBLEA SEGUNDA COMUNA. — Esta entusiasta asamblea, reinicia nuevamente sus labores políticas, después de un receso de un mes.

Cita para mañana, a las 10.30 horas, en su local de calle Catedral N.o 1475.

Por haber asuntos de suma importancia que tratar se ruega la asistencia a todos los militantes y simpatizantes, y puntualidad en la hora.

PARTIDO DEMOCRATICO

CENTRO ARTEMIO GUTIERREZ. — Llama a reunión general para hoy, a las 21 horas, en primera citación, y a las 22 horas, en segunda, con el número que asista.

Tabla: Oír al secretario señor Luis Venegas sobre las importantes actividades que ha desarrollado.

CENTRO ADELANTE. — Cítase a sesión ordinaria para hoy, a las 20 horas, en el local de costumbre. En segunda citación, a las 20.30 horas.

Con motivo del cambio de Directorio que se efectuará en una fecha próxima, este Centro organiza una velada a la cual serán invitados connotados dirigentes del partido.

Se recomienda la asistencia a esta sesión, a los miembros del directorio recién elegido.

El diputado señor Teodoro Agur to atiende a los correligionarios, los miércoles, de 19 a 22 horas, en el local del centro.

TERCER DISTRITO. — Se cita para hoy, a las 21 horas, a sesión de directorio. Se encarece la asistencia por haber importantes asuntos que tratar. Local de costumbre.

JUNTA EJECUTIVA DEL SR. GARRIDO.— Hoy, a las 19 horas, sesionará la J. Ejecutiva del Partido Democrático que preside don Dionisio Garrido.

Se tratarán asuntos de trascendental importancia.

Dada la importancia de esta reunión relacionada con la situación interna del Partido Socialista, se encarece la asistencia y puntualidad en la hora de llegada.

Caja de Colonización Agrícola

PROPUESTAS PUBLICAS

Llámase a Propuestas Públicas para la ejecución de reparaciones y ampliación de la Escuela de la Colonia:

"SAN FRANCISCO DE PAULA"

ubicada en el Departamento y Comuna de Talagante (Klm. 41, camino a Melipilla)

Presupuesto: $ 13,733.-

Bases y antecedentes, diariamente, de 9 a 15 horas, en el DEPARTAMENTO DE ARQUITECTURA Y MADERAS, de la Caja de Colonización Agrícola, Teatinos N.o 307.

Las propuestas se abrirán en la Oficina del Gerente Administrativo, el Martes 9 del actual, a las 15 horas.

EL VICEPRESIDENTE EJECUTIVO

NOMBRAMIENTOS JUDICIALES

Se ha dado curso a los decretos del Ministerio de Justicia, por medio de los cuales se hacen los siguientes nombramientos:

Notario Público y Conservador de Bienes Raíces de Valparaíso el señor Roberto Goldenberg.

—Relator de la Corte de Apelaciones de Santiago, en el carácter de suplente por tres meses, el señor Manuel E. Ortiz, actual relator de la Corte de Apelaciones de Chillán.

LA CONTRALORIA INFORMO SOBRE CASINO DE VIÑA

El Asesor Jurídico del Ministerio del Interior, señor Humberto Gacitúa, se entrevistó en la tarde de ayer con el Ministro don Raúl Morales Beltramí, con quien estuvo conversando acerca del informe recientemente expedido por la Contraloría General de la República, en lo que se refiere al Casino Municipal de Viña del Mar.

Se nos informó que el Ministro señor Morales tiene el propósito de dar a conocer el criterio del Gobierno sobre esta materia, mediante una resolución que se daría a conocer en el curso de la próxima semana.

AYUDA PARA LA GENTE DESVALIDA DEL NORTE

Ayer se entrevistó con el Ministro del Interior, señor Raúl Morales Beltramí, el Director General de Auxilio Social, don Carlos del Río, quien le dió cuenta de su reciente viaje por la zona norte del país.

El señor Del Río dió cuenta en forma especial, al señor Morales, de la cesantía en Antofagasta e Iquique, y también del problema de las madres desamparadas.

Propuso, encarecidamente, la adopción de urgentes medidas para dar trabajo a los obreros cesantes y a las madres abandonadas, cuyo problema es pavoroso.

SITUACION ECONOMICA DE LOS EMPLEADOS DE RESTORANES POPULARES

El Director General de Restoranes Populares, señor Alfredo Larraín Neil, se entrevistó ayer con el Ministro del Interior, don Raúl Morales Beltramí, con quien estuvo conversando acerca de la situación económica de algunos empleados de los servicios a su cargo, quienes se encontrarían en condiciones inferiores a muchos otros empleados de la Administración Pública con su mismo grado.

El señor Larraín hizo ver al Ministro la necesidad de mejorar la situación económica de este personal, tomando en consideración el sueldo vital de los empleados particulares. El señor Morales quedó de estudiar este asunto y someterlo a la consideración del Ministro de Hacienda, para su resolución.

INTENDENTE SUBROGANTE DE MAGALLANES, EL JEFE DEL APOSTADERO NAVAL

Por decreto del Ministerio del Interior, ha sido designado Intendente Subrogante de Magallanes, el Jefe del Apostadero Naval de esa ciudad, Capitán de Navío señor Arroyo.

El Intendente titular, señor Alejandro Lagos, estudiará en Santiago los problemas magallánicos, para cuyo objeto celebrará diversas entrevistas con los Ministros de Estado respectivos.

REGLAMENTO SOBRE CARNET SANITARIO DE PANIFICADORES

El Ministro del Trabajo dió ayer instrucciones a la Dirección General del ramo, a fin de que, tan pronto se promulgue el Reglamento especial que establece el Carnet Sanitario Profesional para el gremio de panificadores, el texto de dicho reglamento sea remitido a las Inspecciones provinciales del Trabajo para su fiel cumplimiento.

El Ministro expresó, además, su deseo de que se acaten de una vez por todas las normas que se refieren a la intervención de los Comités paritarios asesores y a fin de que los sindicatos del gremio hagan valer oportunamente sus puntos de vista.

AUMENTO DE SALARIOS DE OBREROS DE FABRICAS DE TEJIDOS DE VALPSO.

Un aumento correspondiente a un 28 por ciento de sus salarios, obtendrán los obreros de las Fábricas de Tejidos La Vedetta, de Valparaíso, a raíz de un acuerdo suscrito por representantes patronales y de obreros de dichos establecimientos.

Por otra parte, obreros de la Caleta Quintay obtuvieron aumentos equivalentes a un veinte por ciento sobre sus actuales salarios. Este aumento beneficia a 150 operarios.

EXAMENES DEL INST. DE EDUCACION FISICA

La matrícula y los exámenes en el Instituto de Educación Física de la Universidad de Chile, se efectuarán en las fechas que a continuación se indican:

La matrícula se atenderá desde el 10 hasta el 31 del presente mes.

Los exámenes de reptición se efectuarán de acuerdo con la siguiente pauta:

Música y Canto, Gimnasia Práctica y Danzas, 15 de marzo, a las 9 horas.

Natación, 16 de marzo, a las 9 horas.

Atletismo y Técnica de los Deporte, 17 marzo, a las 9 horas.

Gimnasia Teórica, 18 de marzo, a las 17 horas.

Anatomía y Kinesiterapia, 19 de marzo, a las 11 horas.

Biología y Mecánica, 20 de marzo, a las 17 horas.

Bio-Química y Nutrición, 22 de marzo, a las 9 horas.

Higiene, Puericultura y Primeros Auxilios, 22 de marzo, a las 17 horas.

Fisiología, 23 de marzo, a las 9 horas.

Psicología General, 24 de marzo, a las 9 horas.

Filosofía y Lógica, 25 de marzo, a las 9 horas.

Didáctica General, Didáctica Especial y Práctica Docente, 26 de marzo, a las 9 horas.

Psicología Educacional, 27 de marzo, a las 9 horas.

Filosofía de la Educación, 29 de marzo, a las 10 horas.

Historia de la Educación, Historia de la Educ. Chile, Biología Pedagógica, Sociología Educacional y Orientación Profesional, 30 de marzo, a las 9 horas.

Economía Doméstica

Higiene y Primeros Auxilios; Anatomía, Fisiología e Higiene de la Nutrición, 26 de marzo, a las 17 horas.

CERCA DE 40 FAMILIAS DAMNIFICADAS EN EL GRAN INCENDIO DE ANTENOCHE

LA BOMBAS DEBIERON TRABAJAR AYER PARA ELIMINAR TODO PELIGRO.—SE INVESTIGA EL ORIGEN DEL FUEGO

FALLECIO EL SR. ERNESTO GONZALEZ P., QUE HABITABA EN UNA DE LAS CASAS DE LA CALLE MAIPU

Hasta avanzadas horas de la tarde de ayer, trabajaron en los escombros del incendio de la Fábrica de Parquets, de Maipú 66, los voluntarios de las distintas unidades del Cuerpo de Bomberos de la capital.

Las investigaciones en torno a establecer el origen del incendio han continuado desarrollándose sin que se haya, hasta el momento, arribado a una conclusión precisa.

El dueño de la Fábrica de Parquets, Víctor Cornejo Catalán, como también, el mayordomo de la misma, Alfredo Barahona, siguen detenidos. La industria incendiada tiene un seguro por $ 500.000 en la Chilena Consolidada.

PERSONAS DAMNIFICADAS

Informamos en nuestra edición de ayer, acerca de la desesperante situación en que quedaron alrededor de 40 familias que residían en las inmediaciones del sitio del siniestro, cuyas propiedades quedaron en su mayoría totalmente destruídas por la acción de las llamas, asimismo, por los efectos del agua.

Gran parte de estas personas seriamente damnificadas, debieron ser trasladadas a la Séptima Comisaría de Carabineros, en donde se les proporcionó alojamiento y otras atenciones. Otras, durmieron a la intemperie en la calle Maipú, al lado de las pocas especies y mobiliarios que alcanzaron a ser salvados.

Los nombres de las personas damnificadas por el siniestro, son los siguientes: Luis Rivera Chaparro, Maipú 62; Luis Martínez Caro, Maipú 64; Alfonso Bluemblut, Luisa Alvarado y Carlos Martínez Sánchez, Maipú 66; Olga Marín y Javier Zuazagoitía, Maipú 68; Emilio Franzúa, Erasmo Escala 3006; María Benavides y Lupercio López, Erasmo Escala 3010; Javier Castro y José Abarca, Erasmo Escala 3014; Lastenio Navarrete, Víctor González Alfaro y Luis Hidalgo Campillo, Erasmo Escala 3028. Ninguna de estas personas tiene seguros, excepto el señor Hidalgo Campillo, quien tiene una póliza por $ 20.000 en la Chilena Consolidada.

FALLECIO UNA DE LAS VICTIMAS

Ayer se nos informó en la Posta N.o 3, que el señor Ernesto González Pérez, quien se encontraba hospitalizado debido a un ataque que le sobrevino de una grave asfixia que sufriera en los momentos de declararse el incendio, había fallecido. El señor González Pérez, habitaba una de las casas de la calle Maipú, y desde hacía algún tiempo se encontraba enfermo de cuidado.

ESTADO DE LOS HERIDOS

El estado de salud de los voluntarios que fueron hospitalizados en las distintas postas de la Asistencia Pública, cuya lista completa publicamos ayer, han experimentado una progresiva mejoría, habiendo sido trasladados algunos de ellos, a sus respectivos domicilios.

REUNION DE UNION DE PROF. DE CHILE

La Sección Santiago de la Unión de Profesores de Chile celebrará hoy una reunión del Secretario, a las 18 horas, en Puente 559.

En esta reunión se tratrá la tabla de materias que se abordarán en la asamblea general mañana.

SE ESTUDIA REFORMA DEL CODIGO CIVIL

El Ministro de Justicia, señor Oscar Gajardo estudió, durante el día de ayer, un proyecto de reforma de varios artículos del Código Civil, que será enviado a la consideración del Congreso Nacional durante la próxima convocatoria a sesiones extraordinarias.

Las reformas serán hechas con el objeto de subsanar algunas deficiencias que se han notado en la práctica.

FECHA DE CONVOCATORIA AL CONGRESO NACIONAL

En círculos dignos de crédito se nos informó que en el Consejo de Gabinete que se celebrará el 10 del presente, se fijará la fecha en que se convocará al Congreso Nacional a sesiones extraordinarias.

Asimismo, en este Consejo se determinarán los proyectos de ley que serán incluídos en la convocatoria.

TRATO CON S. E. SOBRE EL PROYECTO ECONOMICO

El Presidente de la República, Excmo. señor Juan Antonio Ríos, recibió ayer al Ministro de Economía y Comercio, señor Rodolfo Jaramillo, con quien estuvo conversando sobre diversos asuntos económicos.

Se tiene entendido que el señor Jaramillo informó al Primer Mandatario acerca de su opinión sobre el proyecto económico y las modificaciones que, a su juicio deben introducírsele.

LA MUNICIPALIDAD TRATO AYER EL PROBLEMA DE LOS COMERCIANTES DE VEGAS Y MERCADOS

EL DEBATE QUEDO PENDIENTE PARA UNA SESION ESPECIAL QUE SE CELEBRARA MAÑANA JUEVES.— HABRA EXPOSICION DE ARTES AMERICANAS EN EL CERRO SANTA LUCIA

Ayer celebró sesión ordinaria la Municipalidad de Santiago, bajo la presidencia del Alcalde, señor Washington Bannen, asumiendo momentos después el primer regidor, señor Héctor Pacheco.

El regidor, señor Leopoldo Sánchez, dió cuenta de una seria denuncia que le formuló el señor Bernardo Ibáñez, que se relaciona con la Panadería "Santa Isabel", de propiedad del señor Rogelio Alvarez Rodríguez, ubicada en Avenida Portugal N.o 685. Según la denuncia en referencia, el dueño de esa panadería viola la ley sobre trabajo nocturno en las panaderías al elaborar pan desde las 2 de la madrugada, en vez de hacerlo desde las cuatro. Hace comer y dormir a los operarios dentro del propio establecimiento y no cumple con las leyes de asistencia y previsión social.

En vista de lo expuesto el regidor señor Sánchez, solicitó se le cancelara la patente al industrial mencionado.

PAGO A JJ. MUNICIPALES

El Alcalde señor Bannen concedió su insistencia al acuerdo que reconoció servicios extraordinarios al personal de jornaleros de planta y suplentes, y los remuneró a razón de cinco pesos diarios por los meses de enero y febrero últimos. Este acuerdo fué aprobado por los regidores asistentes.

EXPOSICION DE ARTES AMERICANAS

Se aprobó un informe de la Comisión de Urbanismo y Obras en presentación del Rector de la Universidad de Chile, en la que solicita se le conceda el local del antiguo Restaurant del Cerro Santa Lucía a fin de instalar una Exposición de Artes Americanas.

El regidor, señor Pacheco, fué partidario que se entregara dicha concesión por espacio de cinco años, al cabo de los cuales pasaría a poder de la Municipalidad con todas las mejoras que se le hayan introducido. Consideró dicha exposición como una obra cultural y artística digna de ayuda. Por su parte, el señor Frías dijo que ya se encontraban en Santiago todos los objetos y alfarería enviados por ocho países sudamericanos, y manifestó su aprobación estimando que con dicha exposición se contribuiría eficazmente a la cultura ciudadana. Del mismo parecer fueron otros regidores que hablaron a continuación.

SUBVENCION AL BADMINTON

Los regidores señores Santiago Poblete, Héctor Pacheco y Desiderio Bravo presentaron la siguiente indicación:

"La Municipalidad de Santiago acuerda conceder una subvención de 10 mil pesos, por una sola vez, al Club Deportivo Badminton (Sección Natación), como un aporte de la Corporación para que se envíe un equipo al Campeonato Internacional que se realizará en la ciudad de Lima a fines del presente mes de marzo. El gasto que demande el cumplimiento del presente acuerdo se imputará al ítem de Subvenciones, del presupuesto vigente, y ella será cancelada a la institución en referencia siempre que nuestro país concurra a dicho certamen".

Esta indicación mereció la aprobación de todos los regidores.

EL PROBLEMA DE LOS COMERCIANTES DE VEGAS Y MATADERO

Existía el mayor interés por tratar este problema, cuya solución felizmente se ve cercana. Entre los numerosos comerciantes que ocupaban la galería de la sala de sesiones, había gran espectación por conocer las conclusiones a que se llegaría.

En primer lugar se dió a conocer un informe enviado por el Ministro del Interior, que le había sido presentado por la comisión designada por el Gobierno a fin de que se abocara a la solución de los problemas relacionados con las subsistencias, especialmente el que guarda relación con los nuevos derechos que se cobran en Vegas y Mataderos.

Al final de la lectura de dicho informe se suscitó un acalorado debate en que intervinieron casi todos los regidores. El señor Bravo habló extensamente en favor del alza de los derechos de matanza y mayores cánones de arrendamiento de los locales ocupados por los comerciantes. Estimó que estos nuevos derechos en nada afectarían las utilidades de los comerciantes, y si lo hacían era en una cantidad muy pequeña. Agregó que esta mayor entrada que percibiría la Municipalidad serviría para financiar el actual presupuesto en vigencia.

Prosiguió el señor Bravo, y adujo diversas razones en favor de los derechos de matanza y un mayor cánon de arriendo de locales. Manifestó que los grandes comerciantes deberían pagar mucho más que en la actualidad en cambio a los pequeños comerciantes la nueva alza debería implantárseles en mucho menor escala. En seguida, dijo que a quienes se debería aplicar los nuevos derechos son a los acaparadores, no así a los de escasos recursos que trabajan honradamente.

El señor Flores hace uso de la palabra, expresando su disconformidad con el informe emanado de la comisión designada por el Gobierno para el estudio de los problemas de las subsistencias. Agregó que los problemas relacionados con las Vegas y Mataderos sobre los cuales tenía la tuición la Municipalidad de Santiago, deberían ser resueltos por comisiones designadas especialmente por la Corporación.

Se manifestó partidario del alza de los derechos aludidos y que estos deberían ajustarse a los capitales en giro. Consideró que el alza en la forma como se aplica actualmente no es equitativa y agregó que, cuando existe la imposibilidad de resolver un problema tan importante, no es raro que haya intervenido otro organismo. Finalmente, solicitó se designara una comisión compuesta por tres regidores a fin de que estudien y resuelvan el asunto en debate.

A continuación hicieron uso de la palabra los regidores, señores Morales, Cox, Ríos, León Gaete y Sánchez, aduciendo diversas razones en pro y en contra de la implantación de los nuevos derechos acordados para las Vegas y Matadero, y como el asunto no quedó finiquitado, se acordó celebrar una sesión extraordinaria para mañana a fin de darle un corte definitivo.

37 EXTRANJEROS DEBERAN TENER LUGARES DE RESIDENCIA FORZOSA

EL GOBIERNO RECHAZO LAS SOLICITUDES DE RECONSIDERACION DEL DECRETO RESPECTIVO

El Ministerio del Interior ha negado lugar a las solicitudes presentadas por los extranjeros que a continuación se indican, en que pedían reconsideración que los decretos que le señalan lugares de permanencia forzosa de conformidad con lo dispuesto en el artículo 8.o de la ley 7,401, de 31 de diciembre de 1942, sobre seguridad exterior del Estado:

Akira Abe Kawati; Harry Benohr Friederich; Wilhelm Binfang Fondermann; Eberhardt Cancrin Hausmann; Federico Carstens Luttjohann; Arthur Ciesielski Biller; Oscar Harro Delaval Hansen; Enrique Dolger Loettger; Hubert Eisermann Fiedler; Juana Bunzel Fleischer de Biefang; Kurt Francke Noever; Johann Geotschlack Rumstedt; Alfredo Gerbracht Linke; Erhard Gieppner Müller; Pablo Grieber Ritter;; Enrique Haag Haag; Walter Hartwig Deininger; Otto Hauer Schobner; Takeyasu Hombo Hombo; Ernesto Kaiser Richter; Huber Kamel Ulrich; Héctor Kanda Hine; Miguel Ernesto Kaplaner Stuckler;; Juan Tora Karasawa Karasawa; Wilhelm Federico Kluss Femff; Fritz Krause Hetzel; Suekichi Mateukawa Mateukawa; Teruormiyake Inouye; José Oepen Hilgere; Jorge Pape Hemus; Francisco Peter Kalling; Ricardo Rh. Ulrich Schesinger; Félix Wiesenthal Taube, Max Kurt Zillmann Schultze; Eberhard Luenebürg Scuesler; Noburó Tachibana Kamada, y Alberto von Appen Oestmann.

GRANDIOSO FESTIVAL PREPARA EN EL EST. NACIONAL U. PARA LA VICTORIA

HA SIDO INVITADO ESPECIALMENTE A PRESIDIRLO, EL VICEPRESIDENTE DE ESTADOS UNIDOS, MR. WALLACE

Como se ha informado anteriormente, la Unión para la Victoria, que dirige el movimiento nacional de ayuda a las Naciones Unidas, envió un cable al Vicepresidente de Estados Unidos, Mr. Henry Wallace, con motivo de su próxima visita a Chile y otros países. Esta comunicación, que llevaba las firmas de don Marcial Mora y don Leonardo Guzmán, entre otras, solicitaba del alto Mandatario norteamericano su aceptación para presidir un gigantesco festival que deberá celebrarse en el Estadio Nacional durante su visita.

Numerosas ideas han estado cambiándose, a fin de preparar el acto y darle un lucimiento mucho mayor que el del festival celebrado el 6 de diciembre pasado, al cual concurrieron más de ochenta mil personas, y que constituyó una reunión sin precedentes.

Para el festival que se organiza con motivo de la visita del Vicepresidente de Estados Unidos, se piensa dar especial relieve a la exhibición de costumbres típicas, proezas de huasos, pruebas de destreza en el manejo del lazo, juegos propios del huaso, concurso nacional de cuecas y, si fuese posible, corrida de vacas, espectáculo que constituirá una novedad interesante para el ilustre visitante.

Se dará también especial importancia a la participación de todas las colonias extranjeras democráticas, al deporte y otros espectáculos.

En la sesión de hoy, el Comité Ejecutivo Nacional iniciará los trabajos preparatorios del gran festival.

También en esta sesión se resolverá en definitiva la determinación de las cuotas de ayuda que deberán formar el primer envío de medio millón de pesos.

ESCUELA DE ARTESANOS PARA ADULTOS

SECCION NOCTURNA

Está abierta la matrícula para los cursos de Carpintería, Herrería, Electricidad y Mecánica, de dos años de duración.— También los Cursos Especiales de Mecánica de Automóviles y Radio.

LAS CLASES EMPEZARAN EL 22 DE MARZO

Para mayores informes y matrícula en Av. Ecuador 3769, frente a la 11 a Comisaría, de 18 a 20 horas.

NORMAS SOBRE TRABAJO MARITIMO EN EL PUERTO

El Ministro del Trabajo señor Mariano Bustos estudió conjuntamente con el Director General de los Servicios, los procedimientos necesarios para llevar a la práctica las sugerencias contenidas en el informe emitido por la Comisión designada por el Gobierno, para estudiar los problemas relativos al trabajo de estiba, desestiba y a las condiciones generales en que se desenvuelven los trabajos marítimos en el puerto de Valparaíso.

Se consideró en esta oportunidad, la posibilidad de llegar al requisamiento de algunos medios de movilización para facilitar el carguío de los barcos, en razón de que es un hecho notorio que en diversos puertos del país existen lanchones, remolcadores y otros elementos similares en estado de paralización.

DON RAUL RETTIG RENUNCIO AL CARGO DIPLOMATICO QUE SE LE HABIA OFRECIDO

IGUALMENTE DECLINO LA DIRECCION GENERAL DE INFORMACIONES Y CULTURA.— MOTIVOS DE SU DECISION

El Director de Informaciones en propiedad, señor Raúl Rettig Guissen, envió ayer la siguiente carta-renuncia al Ministro del Interior, don Raúl Morales Beltramí:

"Señor Ministro: Por razones de orden profesional y por otras derivadas de mi aspiración de participar, dentro de algún tiempo, en la política activa del país, debo declinar la Encargaturía de Negocios en Costa Rica con que me había distinguido S. E. el Presidente de la República. Al dar a conocer mi decisión al señor Ministro de Relaciones Exteriores, tendré oportunidad de agradecerle las deferencias que conmigo ha tenido el Supremo Gobierno.

Naturalmente, mi renuncia al cargo diplomático, significa también la de la Dirección General de Informaciones y Cultura, cuya propiedad conservo hasta ahora. Al formularla ante Ud., le ruego me permita expresarle mis agradecimientos por la confianza que reiteradamente me ha otorgado. Al mismo tiempo, libre ahora de todo impedimento jerárquico, quiero recordar a Ud. la complacencia íntima con que siempre colaboré a su gestión ministerial significada por dos propósitos fundamentales: el de mantener el régimen democrático y el de dar a ese régimen el contenido de equidad social que lo justifica ante nuestro tiempo. Creo que, cuando se juzgue su labor con la perspectiva del tiempo, habrá de elevarse la crítica más allá de los detalles en que el error es inevitable a todos los hombres y se apreciará de su labor todo lo que contuvo de consecuencia con la política y doctrina que Ud. profesa y con el interés general del país.

Al pedir al señor Ministro la aceptación de mi renuncia, me permito solicitarle exprese a S. E. mi reconocimiento por la forma en que siempre apreció mi labor y me testimonió su confianza.

Saluda atentamente al señor Ministro.— (Fdo.) Raúl Rettig G."

En relación con la renuncia presentada por el señor Rettig a su cargo de Director de Informaciones y también al ofrecimiento que se le había hecho de la Encargaturía de Negocios en Costa Rica, podemos informar que el señor Rettig tiene el propósito de presentarse como candidato a diputado por Concepción, en la próxima elección general que se desarrollará el año 1945.

Sabemos también que al señor Rettig se le ha ofrecido el cargo de Abogado Consultor de una importante firma comercial.

Nada se informó en los círculos oficiales acerca del pronunciamiento del Gobierno sobre esta renuncia, pero se estima que ella será aceptada.

DEL INTERIOR

PUEBLO DE SANTA CRUZ EXPRESO ADHESION A POLITICA DEL GOBIERNO

LA REUNION ESTUVO ORGANIZADA POR LA DIRECTIVA LOCAL DE "LA UNION PARA LA VICTORIA"

SANTA CRUZ, 2. — Con gran éxito se efectuó en el teatro de esta localidad e lcomicio público de adhesión a la política internacional de S. E. el Presidente de la República, organizado por la directiva local de la "Unión para la Victoria", llevada a efecto el día 26 de febrero, a las 21 horas.

Concurrieron a dicho acto especialmente invitados el diputado señor César Godoy Urrutia y el Dr. Héctor Ríos, presidente provincial de la Falange en Colchagua. Durante el comicio hicieron uso de la palabra don Guillermo Correa presidente de la Unión para la Victoria, el Gobernador del Departamento don Nibaldo Mujica R., el Dr. Ríos y el honorable diputado don César Godoy Urrutia quien en una magistral pieza oratoria, dió a conocer las poderosas razones que se han tenido, para romper las relaciones diplomáticas con los países del Eje.

Las conclusiones de este grandioso comicio que fueron entregadas por el comité organizador al señor Gobernador del Departamento, para que a su vez, sean puestas en manos de S. E., son las siguientes:

1.o Expresar a S. E. el Presidente de la República su adhesión más fervorosa por su decisión de romper las relaciones con las potencias del Eje fascista.

2.o Manifestar su voluntad de cooperar al triunfo de la democracia hasta la completa derrota del fascismo.

3.o Acentuar la vigilancia contra los espías provocadores y saboteadores de la quinta columna.

4.o Propiciar el establecimiento de relaciones comerciales y diplomáticas con la URSS como un homenaje el heroísmo de su pueblo y del glorioso Ejército Rojo.

5.o Solicitar de los Poderes Públicos una política económica que asegure mejores condiciones de vida para el pueblo y el castigo de los que especulan y se enriquecen con las subsistencias.

A la 1.30 de la madrugada se dió término al comicio con un desfile que recorrió las calles de la ciudad hasta la Gobernación en donde fueron entregadas las conclusiones. — (El corresponsal).

ANTOFAGASTA

SE FUNDO ASOCIACION DE AMIGOS DE EE. UU.

CHUQUICAMATA 2. — Con fecho 22 de febrero último se fundó en este mineral, la Sociedad Amigos de Estados Unidos de América, institución por la cual se apoyará la política del primer demócrata Mr. Franklin D. Roosevelt.

El directorio activo quedó formado así: presidente, don Samuel Silva S.; secretario, señor Mario Rodríguez A.; tesorero, señor Enrique Navarro M.; directores, señores Roque Vivar Vivar, Manuel Guenul H. y Manuel Pérez P.; directorio honorario: presidente, señor Ramiro Barth M.; 1.o, 2.o 3.o y 4.o vicepresidentes, señores José Zamora C., Facundo Lira C., Julio Carrasco S. y Oscar Díaz Sol, respectivamente. — (El corresponsal).

Emplee un medicamento elaborado especialmente para los riñones

Los riñones están particularmente expuestos a diversos trastornos. Se cometen toda clase de desarreglos en la alimentación y en el régimen de vida

Los riñones son los primeros en sufrir las consecuencias. No tardan en aparecer indicios reveladores.

Trastornos urinarios, orina turbia o cargada de sedimentos y con olor fuerte, micciones demasiado frecuentes, arenillas, dolores, etc., he aquí indicios del funcionamiento deficiente de los riñones.

En estos casos, las Píldoras De Witt para los Riñones y la Vejiga están indicadas. Se elaboran especialmente para regularizar el funcionamiento de los riñones. Su acción sobre estos órganos es directa. Son diuréticas y antisépticas.

En frascos de dos tamaños, con 40 y 100 píldoras.

PILDORAS DeWITT

(M. R.)

PARA LOS RIÑONES Y LA VEJIGA

Base: Extractos medicinales de Pichi, Buchú, Enebro y Uva Ursi como diuréticos y Azul de Metileno como desinfectante.

COLCHAGUA

SE CREO TENENCIA DE CARABINEROS EN EL PUEBLO DE CHEPICA

CHEPICA, 2. — Gracias a las activas gestiones desplegadas por el presidente del Senado, Dr. don Florencio Durán, se obtuvo de la Dirección General de Carabineros la creación de una Tenencia para este pueblo.

Los vecinos han felicitado al Dr. Durán por el éxito de sus gestiones y han dejado de manifiesto públicamente su reconocimiento por la preocupación constante de este parlamentario para atender las necesidades de esta región. (El corresponsal).

TALCA

SE CREARA UN CUERPO DE BOMBEROS EN MOLINA

MOLINA, 1.o. — Ultimamente se verificó en una de las salas de la Municipalidad, una solemne reunión de los más caracterizados vecinos de esta comuna, presidida por el regidor señor Horacio Valdés, con el objeto de iniciar en forma concreta la organización del Cuerpo de Bomberos y estudiar lo que se relaciona con la adquisición de maquinarias y elementos indispensables para este fin.

Se dieron los antecedentes del caso y se procedió en seguida a elegir directorio.

Reina general entusiasmo por la iniciativa en cuestión y existe consenso unánime en adherir a ella para colaborar en una u otra forma, de tal suerte que cristalice en realidad una aspiración muy sentida, como la de contar con un medio de seguridad de tanta importancia como lo es el Cuerpo de Bomberos.

CAUTIN

LA REPOSICION DE UNA TENENCIA SE PIDE AL DIR. DE CARABINEROS

GALVARINO, 2. — Los elementos representativos de la agricultura y del comercio, han solicitado del Director General de Carabineros de Chile la reposición de la Tenencia de Carabineros para Galvarino, ya que su importancia agrícola, y la gran extensión de esta zona están indicando ampliamente que debe existir una Tenencia de Carabineros.

Con este motivo han dirigido una solicitud que será entregada en el curso de la semana por un destacado parlamentario de la región, quien expondrá en forma detallada la conveniencia imprescindible que existe de reponer la Tenencia de Carabineros en esta comuna. Esta petición también está reforzada por las autoridades del Departamento, Gobernador señor Leonidas Deramond Quezada y el Mayor de Carabineros, señor Eliseo Campos Vera; ambos funcionarios han prometido prestar toda su cooperación para que esto llegue a corto plazo a ser una realidad.

Es de desear que tan justa petición ha de encontrar de parte del señor Director la más amplia acogida, ya que ella beneficia a una importante y extensa circunscripción agrícola. — (El corresponsal).

EN LA MAÑANA DE AYER SE EFECTUARON FUNERALES DEL PROFESOR OPAZO GALVEZ

A NOMBRE DE LA FACULTAD DE MEDICINA DESPIDIO LOS RESTOS EL PROF. VARGAS SALCEDO

En la mañana de ayer con numerosísimo y selecto acompañamiento se verificaron en esta capital los funerales del profesor don Fernando Opazo Gálvez, distinguido médico, cuyo deceso ha sido hondamente lamentado en los círculos científicos de Santiago.

Concurrieron al sepelio los miembros de la Facultad de Biología y Ciencias Médicas de la Universidad de Chile, a la cual pertenecía el extinto; numerosos profesionales, representantes de las distintas instituciones médicas de Santiago y alumnos de la Escuela de Medicina.

En el Cementerio General esperaban la llegada de los restos numerosos amigos del doctor Opazo Gálvez, entre los cuales advertimos la presencia de destacadas personalidades.

Numerosas ofrendas florales cubrían la urna mortuoria.

A nombre de la Facultad de Medicina usó de la palabra el profesor señor Vargas Salcedo; el doctor señor Genbaem, a nombre de la Clínica del Profesor Opazo; el doctor señor Martínez, a nombre de la Sociedad de Cirugía; un representante del Centro de Estudiantes de Medicina y don Carlos Tuñón, en representación de don Temístocles Sáenz Soro, Jefe del Departamento de Bienestar de Correos y Telégrafos, de cuyos servicios médicos era jefe el doctor Opazo.

DISCURSO DEL PROFESOR VARGAS SALCEDO

"La personalidad de nuestro malogrado colega se caracterizó por la modestia y sencillez en todos los actos de su vida. Tenía un rico acervo científico unido a una gran experiencia quirúrgica que se complacía en predicar a sus alumnos y ofrecerla a sus enfermos con su habitual bondad y probidad.

"Lo vimos luchar desde su juventud al lado de su maestro el recordado profesor doctor Francisco Navarro y conquistar en buenas lid la alta situación que disfrutaba en la cátedra, en la profesión y en los círculos científicos. Como no he de recordar su laboriosidad puesta al servicio de la Sociedad de Cirugía de Chile en los más altos cargos de responsabilidad y aun hasta hace poco tiempo, no obstante sus achaques de salud, nos ayudó con patriotismo a la organización del Congreso Interamericano de Cirugía.

"Llegó un día que su maestro se ausentó para siempre de las aulas de la Escuela de Medicina, y nuestra Facultad con rara unanimidad eligió al doctor Fernando Opazo como sucesor del profesor Navarro. Era el premio a su virtuosa dedicación que todos reconocimos; era la consagración que alcanzaba el joven, que desde hacía años ejercía la docencia extraordinaria con devoción y desinterés en Semiología y Patología Quirúrgica.

Pero, cuando estaba en el esplendor de su madurez pleno de experiencia y sabiduría, una porfiada enfermedad trizó su existencia para minarla paulatinamente con cruel tenacidad.

"Muere cuando su personalidad docente nos era más necesaria, después de haber servido con disciplina ejemplar la cátedra laboriosa que recibiera de su maestro, cuando su reputación había alcanzado los relieves de indiscutible y después de realizar una labor docente eficaz en la formación de centenares de médicos, que en estos momentos tendrán sus pensamientos con nosotros.

"Es por eso que la Facultad de Medicina al perder a uno de sus mejores elementos, me ha encargado rendirle su homenaje más sincero, y lo hago con la más íntima emoción.

"Se ha cumplido prematuramente la ley inexorable de la vida.

"Descansa en paz leal compañero de tantas jornadas. ¡La juventud te recordará con gratitud mientras nosotros entristecidos guardaremos esa línea recta y laboriosa que fué el emblema de tu vida!".

EL GOBIERNO TIENE EL DECIDIDO PROPOSITO DE MEJORAR LOS SERVICIOS DE TRANSPORTE COLECTIVO DE PASAJEROS

EN BREVE SE HARA UNA EXPOSICION SOBRE EL CRITERIO QUE SUSTENTA EN ESTE SENTIDO.—NO SE HA AUTORIZADO A LAS MICROS PARA LLEVAR PASAJEROS DE PIE, AUNQUE SE ESTUDIA LA IMPLANTACION DE ESTE SISTEMA EN LAS HORAS DE MAYOR CONGESTION.—EL PUBLICO DEBE PRESENTAR SUS RECLAMOS EN CASO DE QUE LOS CHOFERES Y COBRADORES SEAN POCO DEFERENTES.—SE INFORMARA SOBRE LA PERCEPCION DE LOS DINEROS DE LA MOVILIZACION.—VEHICULOS REQUISADOS AYER

INTERESANTES DECLARACIONES DEL INTERVENTOR SR. DURAN

Prosiguieron en el día de ayer las actividades relacionadas con la requisición de los vehículos de transporte colectivo del servicio rural. Fueron tomadas bajo el control fiscal, las líneas del sector rural norte, en el cual están comprendidas las comunas de Barrancas, Renca, Tiltil, Quilicura, Lampa, Noviciado y Bulnes, con un total de 24 vehículos.

El interventor señor Domingo Durán Morales ha ordenado que hoy se requisen las líneas del sector poniente, en el cual están incluidas las líneas Peñaflor y Malpú.

En las oficinas del interventor, se nos expresó que la requisición total quedará terminada el sábado próximo, o a más tardar el lunes.

REUNION CON LOS DUEÑOS

En la tarde, el señor Durán recibió a una comisión de dirigentes de los dueños de autobuses presidida por el señor Osvaldo García Burr, quienes conversaron sobre diversos aspectos de la requisición, especialmente en lo que se refiere a sus aspectos legales. Hicieron referencia a su reciente entrevista con el Presidente de la República y al memorándum que elevaron a su consideración y que deberá ser resuelto por el Ministro del Interior, señor Morales Beltramí.

PASAJEROS DE PIE EN LAS MICROS

Alrededor de las 20 horas, el señor Durán concedió una larga entrevista a los reporteros de Moneda, durante la cual formuló algunas interesantes declaraciones sobre aspectos generales de la misión que se le ha encomendado especialmente en lo que se refiere al problema de los pasajeros de pie en los microbuses.

Empezó diciendo que el Fisco no tiene ningún interés en obtener beneficios económicos con la requisición, y que las utilidades que se obtengan se destinarán íntegras al mejoramiento de los servicios.

Por tal razón, el Fisco no puede haber autorizado que los microbuses lleven pasajeros de pie, como se ha hecho creer a la opinión pública. El problema citado, ha recrudecido desde que empezó la requisición y se ha corrido el rumor de que el interventor ha autorizado llevar pasajeros de pie, lo cual es inexacto.

CORDIALES RELACIONES CON LAS AUTORIDADES

En relación con algunas publicaciones de prensa, manifestó el señor Durán, que él tiene el mayor interés en mantener las más cordiales relaciones con las autoridades encargadas de hacer cumplir las disposiciones sobre tránsito público, especialmente con los funcionarios municipales.

Dijo que desea que se discrimine claramente respecto de las infracciones que pudieran cometerse y dar origen a partes ante las autoridades competentes.

También desea que se hagan las observaciones necesarias sobre el comportamiento de choferes y cobradores para con los pasajeros, con el objeto de tomar las medidas internas necesarias dentro de la Administración.

El señor Durán recalcó que tiene interés en saber la actitud de los choferes y cobradores para aplicarles las sanciones reglamentarias cuando no guarden al público la debida deferencia.

Con tal objeto, ha obtenido del Cuerpo de Carabineros que se den instrucciones a su personal para pasar los partes correspondientes y servir de esta manera mejor al público, terminando con las deficiencias.

El público debe denunciar toda falta de deferencia de los choferes y cobradores, ya sea a Carabineros o en las propias oficinas del interventor.

ESTUDIA MEDIDA DE EMERGENCIA

Más adelante, el señor Durán expresó que, en vista de la situación de emergencia de la movilización, especialmente en lo que se refiere a la escasez de material rodante, estudia la posibilidad de permitir pasajeros de pie en las micros, en las horas de congestión, y en número no superior a cuatro o seis.

Sobre el particular nada se ha resuelto aún.

SE MEJORARAN LOS SERVICIOS

Más adelante el señor Durán dijo que el Gobierno tiene el decidido propósito de mejorar los medios de movilización. Dijo que actualmente existen posibilidades de aumentar en cien el número de microbuses que circulan en Santiago.

Agregó que el problema más grave es el de la escasez de autobuses de tarifa popular y que se hará todo lo posible para aumentar su número, con el objeto de llegar a la normal proporción que debe existir de dos autobuses por cada micro. Dijo que actualmente existe más de una micro por cada autobús.

También manifestó que, en el propósito de mejorar los servicios, la Administración acogerá con el mayor interés y agradecimiento las sugerencias que se sirva hacer el público para conseguir tal fin.

INFORMARA SOBRE LA RECEPCION DE DINEROS

Finalmente el señor Durán anunció para hoy o mañana una detallada información que entregará a la prensa para el conocimiento de público, relacionada con la percepción de los dineros de la movilización. Sobre el particular anticipó algunos datos a los periodistas, que indican que las ganancias que obtienen los dueños de autobuses son verdaderamente excesivas y sobre las cuales el público no tiene la menor idea.

EL GOBIERNO HARA EXPOSICION

El Asesor Jurídico del Ministerio del Interior, señor Humberto Gacitúa, se entrevistó ayer con el Ministro señor Raúl Morales con quien estuvo conversando acerca de algunos aspectos jurídicos del problema de la movilización y de la requisición de los vehículos.

El Ministro reiteró sus anteriores declaraciones, en el sentido de que se hará una exposición pública sobre su criterio administrativo sobre este problema y las medidas que adoptará para administrar y mejorar los servicios.

ENTREVISTA CON S. E.

El presidente de la Confederación Nacional de Dueños de Autobuses, diputado don Joaquín Mardones Bissig, se entrevistó ayer con el Presidente de la República, con quien estuvo conversando sobre el decreto de requisición de los medios de transporte colectivo del Departamento de Santiago.

CUATRO AÑOS CUMPLIO EN SU CARGO EL DTOR. GRAL. DE CORREOS Y TELEGRAFOS

DIRECTIVA DE LA ASOCIACION POSTAL TELEGRAFICA DE CHILE, CUMPLIMENTO A DON RAUL JULIET GOMEZ

En la mañana de ayer se entrevistó con el Director General de Correos y Telégrafos, señor don Raúl Juliet Gómez, la directiva de la Asociación Postal Telegráfica de Chile con el objeto de presentarle los saludos del personal de los Servicios, con motivo de cumplir, en el día de ayer, cuatro años en la jefatura máxima de la Dirección General. Como se ha de recordar el decreto de nombramiento del señor Juliet Gómez fué firmado el 2 de marzo de 1939, llevando la firma del ex Presidente de la República, don Pedro Aguirre Cerda.

Don Raul Juliet Gómez

EL RECONOCIMIENTO DEL PERSONAL

Después de felicitar al señor Director General, la directiva se hizo un deber en hacer llegar hasta este alto funcionario el reconocimiento del personal, que a través de toda la República ha sabido aquilatar la acción del señor Juliet en beneficio de la situación social y económica de los empleados, lo cual ha permitido un notable aumento en la eficiencia de los Servicios y en el rendimiento de la labor funcionaria.

Las frases con que el señor Director contestó las felicitaciones y elogios evidenciaron, una vez más, su amplia comprensión para con los problemas del gremio.

INVITACION A UN COCKTAIL

Finalmente, los miembros de la directiva le invitaron a un cocktail que en su honor se llevará a efecto el próximo sábado en el Restaurante Lucerna, manifestación a la cual concurrirán delegados de las distintas secciones y departamentos de Correos y Telégrafos.

También, en la entrevista de ayer, el Director General quedó invitado a un banquete que se le ofrecerá el 14 del presente y al cual se está adhiriendo el personal de toda la República.

"Países sudamericanos no han llegado a la plenitud de su mutuo conocimiento"

"SOLEMOS TENER MAYOR CONOCIMIENTO DE LO QUE PASA AL OTRO LADO DEL ATLANTICO QUE LO QUE ACONTECE AL MARGEN DE NUESTRAS MISMAS FRONTERAS"

DECLARACIONES FORMULADAS EN QUITO POR EL CONSUL DE CHILE, SR. SAMUEL MEZA GONZALEZ

El señor Samuel Meza González, Cónsul General de Chile en Ecuador, formuló hace poco, en el diario "El Día" de Quito, las siguientes declaraciones que fueron luego comentadas editorialmente en esa capital y en Guayaquil:

"La primera impresión que un chileno recibe en Ecuador, dijo, emana de una constatación de realidades agradables y conocidas con antelación. En efecto, son en Chile proverbialmente conocidas, tanto las cualidades que en lo geográfico hacen de Ecuador un país excepcionalmente bien dotado en cuanto a bellezas naturales, como en lo que se refiere a factores fundamentales relativos al carácter de sus habitantes que crean entre ellos y el espíritu chileno lazos de singular similitud. Sin embargo, grato es confesarlo, el conocimiento de la realidad sobrepasa las expectativas, por cuanto la belleza del paisaje supera lo imaginado, y de otro lado, la generosa hospitalidad, el espíritu de comprensión, el ingenio chispeante y la altura cultural del ecuatoriano, deparan, aún para el que las conocía de oídas, la favorable impresión de ver estas cualidades aumentadas al constatar prácticamente su existencia.

—¿Cuál es su opinión sobre el comercio latinoamericano, especialmente con posterioridad a la ruptura de relaciones de Chile con las naciones del Eje?

—Esta pregunta hay que tomarla en doble aspecto: 1.o) en cuanto significa una actitud de constatación de realidades existentes, y 2.o) en cuanto solicita una profecía sobre acontecimientos venideros. Respecto al primer punto, salta a la vista con tal evidencia, que no resulta emitir una opinión sobre ella. Los países sudamericanos no han llegado, ni mucho menos, a la plenitud de su conocimiento recíproco. Solemos tener mayor conocimiento de lo que pasa al otro lado del Atlántico, que de lo que acontece al margen de nuestras fronteras. Este desconocimiento recíproco de los países sudamericanos es, por así decirlo, enciclopédico. Abarca todas las ramas de nuestra actividad. No sabemos, como deberíamos saberlo, nuestras modalidades de existencia, ni en las manifestaciones de la cultura, ni en las actividades de la política, ni en los aspectos de la producción y del comercio, ni en las fases integrales de nuestra realidad social. De este desconocimiento emana el hecho de que el comercio entre las naciones sudamericanas se encuentra reducido a límites inconcebiblemente pequeños; al se considera que hay en los países de nuestro continente una energía económica potencial que sólo necesita de un mayor espíritu de empresa para movilizarla, y de un mejor conocimiento recíproco de nuestros países, en este aspecto, para darle cauce, guía y orientación que la lleve hacia el volumen que lógicamente debiera tener.

En cuanto a las posibilidades del comercio latinoamericano, después de la ruptura de Chile con el Eje, no son los Cónsules los que pudieran opinar sino los estrategas que en estos momentos disponen de los destinos futuros de la humanidad.

—¿Qué medidas podrían tomar los Gobiernos sudamericanos para incrementar sus relaciones económicas y hacer, así, menos dolorosa la situación actual?

—Resultan naturalmente aconsejables todas aquellas medidas que conduzcan, y perdónome que insista en ello, a hacer a América más conocida por los americanos, con el objeto de que, teniendo una noción precisa de nuestras capacidades y necesidades, hagan posible que lleguen a ensamblarse para conseguir que las distintas economías nacionales actúen como en simbiosis, sirviéndose y complementándose. El conocimiento por cada país de las necesidades del comercio exterior, puede dar un mayor aliciente a la producción agrícola e industrial que, debidamente guiada puede llevar a Latino América hacia una relativa autarquía económica. Naturalmente son medidas esenciales en cada país el abaratamiento del crédito y el fomento de los rubros de producción típica.

—¿Cómo podríamos incrementar efectivamente las relaciones económicas y culturales chileno-

Don Samuel Meza González

ecuatorianas? ¿Cree usted que en ambos países hace falta una mayor propaganda con referencia a ellos?

—Esa pregunta se encuentra en gran parte contestada en la segunda respuesta. Ciertamente, para el conocimiento recíproco a que anteriormente hacíamos referencia, se requiere de una mayor propaganda. Fuera de la actividad propia de los funcionarios oficiales, hay un margen de acción que tal vez sea el más importante: es el que se refiere a la acción recíproca de las cámaras de comercio, a las organizaciones culturales mixtas de ecuatorianos y chilenos y, fundamentalmente, la labor de la prensa, en cuyas manos se encuentra el vehículo más poderoso para llevar el mayor número de personas la mayor cantidad de conocimientos relativos a ambos países. Quedan, además, las conferencias, la propaganda radial y cinematográfica, el intercambio de estudiantes y profesores, de músicos, de escritores, en fin, de todo lo que pueda hacer que la cultura de un país trascienda sus fronteras para llegar al otro. En este aspecto, las posibilidades son infinitas y toda actividad que en este sentido se desarrolle, se verá ampliamente compensada por el resultado final.

—¿Su programa sintético que piensa desarrollar frente al honroso y merecido cargo que se le ha confiado?

—Soy, por naturaleza, adverso a la enunciación de programas; prefiero que hablen los hechos, y creo que la producción de realidades efectivas no será difícil, contando con la valiosa cooperación de todos los que tengan el sincero y leal propósito de colaborar a lo que redunde al mayor conocimiento de nuestros países y al estrechamiento de los vínculos que nos unen".

PROFESOR BRASILEÑO DR. HAROLDO VALLADO ES ESPERADO HOY

Hoy llega a la capital procedente de Concepción, el doctor Haroldo Vallado, distinguido profesor brasileño de Derecho Internacional Privado.

El profesor Vallado, que viaja en compañía de su esposa, señora Margarita Bandeira de Mello de Vallado, visitó durante su permanencia en Concepción, la Universidad, la Corte de Apelaciones y el diario "El Sur" de esa ciudad.

A mediodía, antes de partir en viaje a la capital, asistió a un almuerzo que le fué ofrecido por el Rector de la Universidad de Concepción, señor Enrique Molina.

EL GOBIERNO DE COLOMBIA DESEA AUMENTAR SU COMERCIO CON CHILE

PUEDE PROPORCIONARNOS PETROLEO Y CAUCHO, SIEMPRE QUE SE SOLUCIONE LA FALTA DE FLETES

El Ministro de Economía y Comercio, señor Rodolfo Jaramillo, recibió ayer la visita del Embajador de Colombia, Excmo. señor Agustín Nieto Caballero, a quien pasó a presentar sus saludos de cortesía.

El diplomático colombiano trató también con el señor Jaramillo algunos aspectos de la situación internacional y, en forma especial, acerca de las relaciones comerciales entre su país y el nuestro.

Al retirarse, el Excmo. señor Nieto Caballero declaró a los periodistas que el Gobierno de su país desea estrechar las relaciones comerciales con Chile, en beneficio de los dos países.

Agregó que para realizar tal propósito se tropezaba con el grave inconveniente de la falta de fletes. Dijo que, actualmente, los barcos de la Compañía Sudamericana de Vapores tocaban una sola vez al mes en puertos colombianos, con lo cual el intercambio comercial se ve notablemente disminuido.

Más adelante, el Excmo. señor Nieto Caballero manifestó que Colombia podía enviar a Chile el caucho necesario para sus industrias vitales, y que asimismo está en condiciones de proporcionar el petróleo indispensable para el normal desarrollo de las actividades productoras, siempre que se contara con los barcos necesarios.

Agregó que había encontrado la mejor disposición en el señor Jaramillo para encontrar una solución a estas dificultades, y que también había encontrado favorable acogida en el presidente de la Compañía Sudamericana de Vapores, señor Carlos Vial E., quien se había demostrado llano a estudiar el establecimiento de una línea regular de vapores a Colombia, razones por las cuales esperaba que sus gestiones llegaran pronto a una solución favorable.

LA REBAJA DE PASAJES DE LA PANAGRA SE INICIARA HOY

LAS NUEVAS TARIFAS EN TODOS LOS SECTORES SERAN INFERIORES EN UN PROMEDIO DE DIEZ POR CIENTO

En un esfuerzo por facilitar más aún el transporte aéreo de pasajeros entre las Américas, la Pan American-Grace Airways (Panagra), ha efectuado una considerable rebaja en sus tarifas, la cual entrará en vigencia hoy miércoles 3 de marzo.

Las reducciones en los precios de los pasajes afectarán a todos los vuelos entre Estados Unidos y los puntos de la ruta Panagra, comprendidos en la Zona del Canal, Panamá, Colombia, Ecuador, Perú, Brasil, Bolivia, Chile y Argentina.

Un promedio de 10 por ciento alcanza la rebaja substancial de los pasajes aéreos que se establece con el sólo propósito de favorecer en forma práctica a los viajeros de la "Línea Vital de las Américas". En efecto, son ejemplos de los cambios de precios los siguientes: Santiago - Miami, $ 498 a 465; Santiago - Lima, $ 170 a $ 155; Santiago-Mendoza, $ 48 a $ 30; Santiago-Buenos Aires, $ 70 a $ 60; Santiago-Balboa, $ 378 a $ 340; Santiago-Córdoba $ 65 a $ 45; etc. Los precios indicados son en dólares.

En tiempos como los actuales en que todos los precios se elevan debido a las dificultades que ocasiona la guerra, las reducciones que la Panagra concede espontáneamente han sido posibles, no obstante el creciente costo del equipo, gracias al aumento de frecuencia en los viajes, el mayor movimiento de tráfico y la mejora y eficiencia en las operaciones. Y si a estos factores — como lo declaró el presidente de la Panagra, señor Harold J. Roig— se agregan los progresos de la post - guerra traerá a la aviación en materia de equipo y de métodos técnicos en las operaciones el costo del transporte aéreo internacional habrá de reducirse constantemente en el futuro, llegándose a rebajar los pasajes hasta un nivel inferior al de otros medios de transporte.

En el presente emergencia de guerra, las rebajas en los pasajes aéreos de la Panagra serán un estímulo más a la mayor vinculación y la consiguiente solidaridad entre los pueblos de las Américas.

MINISTRO CANADIENSE ENTREGO COPIA DE SUS CARTAS CREDENCIALES

El señor Warwick Chipman, primer Ministro que acredita el Canadá ante el Gobierno de la Moneda visitó ayer al Canciller señor Fernández, a quien hizo entrega de copia de sus cartas credenciales.

El Ministro de Relaciones recibió al diplomático en el Salón Rojo de la Cancillería. Estaban presentes en la ceremonia, el Subsecretario de Relaciones señor Enrique Villarroel; el Director subrogante del Departamento Diplomático, señor Efrén Silva; el Jefe del Protocolo, señor Fernando Zañartu Campino y otros altos funcionarios del Ministerio.

El Canciller y el señor Chipman sostuvieron una larga y cordial conversación durante el curso de la cual se abordaron diversos aspectos de la actualidad internacional y de las relaciones chileno-canadienses.

Aún no se ha fijado para la presentación de credenciales del señor Chipman al Presidente de la República, pero se estima que esta ceremonia se efectuará a fines de la semana en curso.

En la tarde de ayer se nos informó oficialmente en el Ministerio de Relaciones Exteriores, que el nuevo Ministro de Canadá, señor Warwick Chipman, presentará sus cartas credenciales al Presidente de la República, a las 11.30 horas del próximo viernes.

El Primer Mandatario recibirá al diplomático en el Salón de Honor de la Presidencia de la República, acompañado por el Canciller, otros Ministros de Estado y funcionarios del Ministerio de Relaciones Exteriores.

El señor Chipman recibirá los honores correspondientes a su rango.

EL ARANCEL DE CONTADORES

El Provincial de Santiago de la Sociedad Nacional de Contadores celebrará mañana jueves a las 19 horas, en su local de calle La Bolsa N.o 64, 4.o piso, oficina 326, una reunión especial en la cual se abrirá tribuna libre sobre el nuevo Arancel decretado por el Registro Nacional de Contadores.

Se invita a todos los socios a exponer los problemas que se le hayan presentado en la práctica al aplicar el Arancel, con el objeto de buscarle la solución que corresponda.

PINTOR CARROCERO
Que sepa filetear, necesitamos.
HINZE y BOSTELMANN
CHACABUCO 61

EN HONOR DEL CAPITAN DWIGHT H. DAY

A mediodía de ayer, en el Ministerio de Defensa Nacional, el Subsecretario de Marina, capitán de Navío, don Carlos Herrera Acevedo, ofreció un cocktail en honor del Adicto Naval a la Embajada de Estados Unidos, Capitán de Fragata Sr. Dwight H. Day, con motivo de su próximo viaje de regreso a Norte América.

El distinguido marino norteamericano fué objeto de vivas demostraciones de afecto y simpatía de parte de los asistentes, todos altos jefes de nuestras Fuerzas Armadas. En su discurso de ofrecimiento de la manifestación, pronunciado a nombre del señor Ministro de Defensa Nacional el Capitán de Navío, señor Herrera dejó constancia del grato recuerdo que en los círculos armados chilenos, especialmente en la Marina Nacional, deja el señor Capitán Day. Al término de sus efusivas palabras hizo entrega al festejado de una hermosa bandeja de plata labrada, junto con expresarle sus mejores deseos de ventura personal. El señor Day agradeció, en sentidas frases, la manifestación de que era objeto, testimoniando su reconocimiento para cada uno de sus amigos chilenos.

Asistieron: los Contraalmirantes señores Guillermo del Campo, Guillermo Troncoso y Augusto de los Ríos; Capitán de Navío don Alberto Consiglio; capitanes de Fragata señores, Trudgett, Marín, Laso, Barrios, Tizné, Criste y Cortés; Subsecretario de Guerra coronel don Teófilo Gómez; Subsecretario de Aviación, comandante de Grupo don Raúl González; los comandantes señores Barrios, Rivera y Calvo y otros altos jefes del Ejército.

De la Embajada norteamericana asistieron, el capitán de Fragata señor Joseph P. Rockwell; los coroneles señores Niergarht y Sackviller y los Adictos Navales Adjuntos, tenientes señores Robert H. Barnum, Edward C. Dougherty, W. S. Garwood L. F. Genz y Blair Lee.

Equipajes y encomiendas despachados contra reembolso por ferrocarril y que han sido devueltos

A ALAMEDA

DESTINO	REMITENTE	CONSIGNATARIO
Radal	Instituto del Inquilino	V. Gaete
Concepción	María Lagarrigue	A. Brito
Concepción	Jaiking y Cía.	A. Gándara
Concepción	Jorge Orellana	F. Astudillo
Concepción	Mex y Cía.	K. Zubold
Panimávida	Villasante Arana Hnos.	H. Villagra
San Clemente	Silvio Rozzi	E. Palacio
Temuco	Gath y Chaves	Z. Sepúlveda
Copiapó	Alfredo Casanova	W. Escala
Quilleta	Luis Vanni	J. Massanes
P. Montt	Vives y Cía.	E. Cordaro
Coihueco	Juan Soler P.	R. Parada
Talca	Flores y Kersting	Abalozolo Hnos.
Los Angeles	Abeliuk Hnos. Ltda.	D. Sarpi
Angol		M. Caresl

A MAPOCHO

Los Andes	Eduardo Hortal	Cruz Calzada
Los Andes	Villasante Arana Hnos.	G. Hernández
Osorno	Carlos Rabié	A. Zamora
Osorno	Puga Hnos.	Mancilla

A CARGA MAPOCHO

Barón	M. Ferrer	M. Montecino

DEFUNCION
Ha dejado de existir nuestro querido esposo y padre, señor
ANGEL C. ROSAS MORALES
Sus restos serán sepultados mañana jueves, en el Cementerio General, partiendo el cortejo desde Maruri N.o 1130, a las 10 A. M.
La familia

DEFUNCION
Ha fallecido la señora
CORINA MOZO de HEVIA
Sus restos serán sepultados privadamente hoy, en el Cementerio General.
La familia

DEFUNCION
Ha dejado de existir nuestra querida madre y comadre, doña
ELSA DEL CANTO FABAR
Sus funerales se efectuarán hoy, a las 10 A. M., partiendo el cortejo desde José Manuel Infante 553, al Cementerio General.
Sus compadres e hija

DEFUNCION
Ha dejado de existir el señor
CEFERINO CÁBEZAS MORALES
Sus restos serán sepultados el jueves 4, a las 11 A. M., partiendo el cortejo del Cuartel General de Veteranos del 79, Carmen N.o 339
María Luisa Cabezas

Funerales
LA NACION
TELEFONO 51866
RAMON VALDES Y CIA. LTDA.
SERVICIO NOCTURNO
PORTUGAL 931

SE INFORMO A S. E. SOBRE PROBLEMA DE OBREROS SALITREROS

El diputado señor Ricardo Fonseca, acompañado por una delegación de obreros de la zona salitrera de Tarapacá, se entrevistó en la tarde con el Presidente de la República, Excmo. señor Juan Antonio Ríos, para hacerle presente la difícil situación por que atraviesa ese gremio con motivo del conflicto que se ha suscitado con la compañía.

El Excmo. señor Ríos prometió realizar las gestiones necesarias para llegar a un rápido entendimiento entre las dos partes en litigio.

PROXIMA PARTIDA DEL MINISTRO VENEZOLANO

El Ministro de Venezuela, Excmo. señor Carlos Aristimuño Coll, visitó en la tarde de ayer al Subsecretario de Relaciones Exteriores, don Enrique Gajardo Villarroel, con quien estuvo conversando acerca de la elevación al rango de Embajada de la Legación de su país en Santiago y también sobre su próximo alejamiento de Chile.

FESTEJOS EN HONOR DE MR. HENRY A. WALLACE

Mañana celebrará su segunda sesión la Comisión que tiene a su cargo la confección del programa de festejos que se desarrollará en honor del Vicepresidente de Estados Unidos, en su próxima visita a Chile.

Se esperan algunas respuestas desde Washington, sobre la fecha de la llegada y la permanencia del señor Henry Wallace en Chile, para resolver los detalles del programa de festejos.

EL DR. IBARRA DE LA FUENTE, MEDICO DEL INST. "CARLOS IBAR"

Ha sido nombrado Médico Legista del Instituto Médico Legal "Doctor Ibar", el doctor don Ignacio Ibarra de la Fuente para ocupar la vacante dejada por el profesor Jaime Vidal Oltra.

El doctor Ibarra es un distinguido profesional, que desempeña a la vez el cargo de jefe del Servicio de Autopsia del Instituto de Anatomía Patológica de la Universidad de Chile, cuyo Director es el profesor Croizet a cuyo lado ha trabajado durante muchos años; ha desempeñado también varios cargos de jefe de Servicios en la Beneficencia pública.

La designación del doctor Ibarra ha sido recibida con generales muestras de simpatía entre sus numerosos colegas y amigos.

RENUNCIO GOBERNADOR DE SAN VICENTE T. TAGUA

El señor Edmundo Artigas Moncada, gobernador del Departamento de San Vicente de Tagua Tagua, presentó su renuncia de ese cargo al Ministerio del Interior, en cumplimiento de los acuerdos adoptados en el IX Congreso del Partido Socialista realizado recientemente en Rancagua.

En su reemplazo asumirá tales funciones el Secretario de la Gobernación, en el carácter de suplente, mientras se nombra al titular.

AGRICULTORES PODRAN COMERCIAR Y VENDER SUS COSECHAS EN EL PAIS

DECLARACION DEL MINISTERIO DE AGRICULTURA

El Ministro de Agricultura don Fernando Moller B., entregó a los diarios la siguiente declaración:

"El Ministro de Agricultura declara oficialmente que todos los agricultores residentes en Chile podrán comerciar y vender dentro del país, a sus compradores habituales, sus respectivas cosechas.

En los casos en que para ello se presentare alguna dificultad de orden excepcional, los agricultores del país podrán vender sus cosechas a sus compradores habituales, con el visto bueno de la Dirección General de Agricultura.

"De igual manera, el Ministro de Agricultura otorga la seguridad de que en cada caso y en la medida que razonablemente permitan las circunstancias, se facilitará a los agricultores que trabajan en el país el abastecimiento de los artículos importados que son necesarios para mantener el volumen de la producción agrícola nacional.

"En consecuencia, todos los agricultores disponen en Chile de amplias garantías para realizar sus siembras en la forma acostumbrada y en la confianza de que sus tareas productoras no se verán afectadas por circunstancias excepcionales".

NOTICIAS DIVERSAS

REASUMIO EL COMISARIO DE SUBSISTENCIAS.— Después de unas breves vacaciones, reasumió ayer su cargo el Comisario General de Subsistencias don Rafael A. Gumucio. Lo reemplazó durante su ausencia el secretario general del mismo organismo, don José M. Walker Herreros.

CONCENTRACION DE FERROVIARIOS JUBILADOS.— El próximo domingo a las 10 horas se efectuará una concentración de ferroviarios jubilados organizada por el comando único, con el objeto de dar a conocer el programa de trabajo y el estado de las peticiones de reajuste de pensiones presentadas al Gobierno. Se efectuará en el salón social de la Asociación, Bascuñán Guerrero 632.

CANCILLER SUSPENDIO AUDIENCIAS DE AYER. — El Ministro de Relaciones Exteriores, señor Joaquín Fernández Fernández, suspendió las audiencias que había concertado para la tarde de ayer, por sentirse algo indispuesto.

No se sabe aun cuándo serán reanudadas las audiencias de este Secretario de Estado.

AUDIENCIAS DE S. E.—El Primer Mandatario recibió ayer, entre otras personas, al Intendente de O'Higgins, don Avelino Muñoz; al Adicto Naval de Chile a la Embajada en Perú, comandante don Juan Correa Bell; al Comandante en Jefe del Apostadero Naval de Talcahuano, contraalmirante don Guillermo del Campo; al diputado radical don Ramón Olave y al diputado don Natalio Berman, a quien acompañaba el Alcalde de Penco.

PROBLEMAS DE EE. PARTICULARES.—El dirigente de los empleados particulares, señor Juan Laporta, visitó ayer a S. E. para exponerle algunos problemas del gremio.

DIPUTADOS CON EL M. DEL INTERIOR.—El Ministro del Interior señor Morales Beltramí recibió ayer a numerosos diputados, entre quienes podemos citar a los señores Justo Zamora, Hugo Arias, Ismael Carrasco, Fernando Cisternas, Carlos R. Martínez, Eliecer Mejías, Roberto Gómez Pérez, Enrique Madrid y otros.

DIRIGENTES POLITICOS.— El Presidente Nacional de la Juventud Radical, señor Julio Durán Neumann y el dirigente radical de Santiago, señor Carlos Fanta, visitaron separadamente al Ministro del Interior, para conversar sobre la actualidad política del país.

MINISTROS CON S. E.— Ayer se entrevistaron con el Presidente de la República, los Ministros del Interior y Agricultura, para tratar asuntos pendientes de sus respectivas carteras.

PROBLEMAS DE CARABINEROS.— El Director de Carabineros, general don Pedro Silva Calderón, visitó ayer al Ministro del Interior, a quien dió cuenta de diversos problemas que afectan a la institución.

VISITA DE CORTESIA.—El comandante don Manuel Tovarías, nuevo jefe de la Fuerza Aérea, practicó ayer una visita al Ministro del Interior, a quien presentó sus saludos de cortesía.

PROBLEMAS DE COQUIMBO.— El Intendente de Coquimbo, señor Isaac de Marchena, quien se encuentra haciendo uso de licencia en Santiago, visitó ayer a S. E., a quien dió a conocer algunos problemas de la provincia a su cargo.

ENTREVISTA POLITICA.— Don José Santos Salas, ex Ministro de Salubridad y conocido político, conversó ayer con el Ministro del Interior sobre la actualidad política nacional.

DESPUES DE LA GUERRA, AMERICA TENDRA QUE EMPRENDER UNA TAREA DE PENOSAS RECTIFICACIONES

ELLAS SERAN MUCHO MAS FACILES SI LAS HACEMOS DE COMUN ACUERDO — NOS DICE EL NUEVO MINISTRO DEL CANADA, ECXMO. SR. WARWICK CHIPMAN

Fueron, bien contados, 35 minutos de agradable charla, los que tuvimos ayer con el Ministro de Canadá en Chile, Excmo. señor Warwick Chipman, recientemente llegado a nuestra capital.

De regular estatura, su silueta todavía conserva esa esbeltez juvenil y perdurable, que sólo se consigue a través de largas disciplinas deportivas; y que hace paradójico contraste con un largo mechón de cabellos blancos que parecen cubrir con descuidada rebeldía una frente noble, espaciosa y soñadora.

Es poeta, jurisconculto y diplomático. Pero, por encima de estas tres condiciones, sin que ninguna de ellas subvierta a las otras, es un americanista en el más profundo y filosófico sentido de la palabra. Tiene fe en América.

—Sí—, nos dice, en respuesta a una pregunta— Canadá lucha con el peso de todas sus fuerzas materiales y con todo su espíritu. 600 mil hombres dedicados por entero al esfuerzo de la guerra y que luchan en los más apartados frentes de combate, tanto en tierra, en el aire, como en el mar, es una cifra que contribuye a formarse una idea acerca de la forma cómo concebimos la guerra. Nos otros, agrega, recalcando la frase con un ademán, estamos metidos en ella hasta el pescuezo. Y en cuanto a sus resultados, no abrigamos ningún género de dudas. Venceremos.

Canadá, afirma en seguida, no es sólo por su estupenda posición geográfica, un vasto campo de adiestramiento militar para las fuerzas combatientes de los aliados. Es algo más. Es una nación en pié de guerra, que avizora todos los ángulos en permanente disposición de combate. Todas sus industrias están entregadas a la tarea de proporcionarnos de directa o indirecta manera los elementos necesarios para vencer.

En cuanto a mis primeras impresiones de Chile, me refiero a mis impresiones físicas, por cierto, ellas serán, seguramente, de muy grata y duradera recordación.

Chile, con su formidable estirón andino, dá la impresión de un inmenso decorado, cambiante y sorpresivo, que nos hace enfocar orgullosamente el épico esfuerzo de vuestros antepasados que tuvieron una misma pasta que los nuestros.

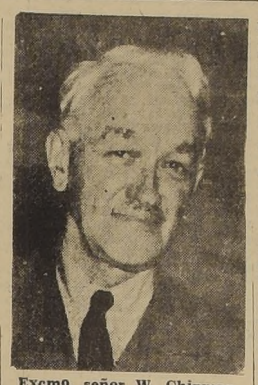

Excmo. señor W. Chipman

Viajar, como lo he hecho, desde una región del hemisferio en pleno invierno y a más de veinte grados bajo cero, para llegar al cabo de poquísimos días, a otra región en pleno verano, en que la nota predominante es el calor, proporcional— créamelo, mi amigo—, para quien mira las cosas, tanto con los ojos físicos, como con los del espíritu, una sensación de grandeza inolvidable.

La conversación, entretanto, gira caprichosamente sobre diversos tópicos, hasta volver a un tema que Mr. Chipman aborda con contagioso entusiasmo.

Yo creo en América, nos dice. Creo en su destino. Y esto, porque veo y palpo sus realizaciones. Para mí el problema más inmediato y quizá por lo mismo, más importante, es el problema de nuestra unidad espiritual.

Descendemos todos los americanos, sean éstos canadienses, mexicanos, argentinos o chilenos, de un tronco, de un ancestro comunes; descendemos de hombres que vinieron en son de aventura y conquista a luchar y a vencer. Y a vivir con dignidad, con orgullo y con libertad. Nuestra individualidad es, pues, la misma.

Después de la guerra, América, que es la reserva espiritual, filosófica y material del mundo, tendrá que emprender una tarea de penosas rectificaciones, que serán mucho más fáciles si las hacemos de común acuerdo.

Pienso que la parte del trabajo que en esto me corresponda, va a serme personalmente muy interesante. No sólo en la esfera de las relaciones comerciales que por amplias que sean tienen su límite, sino en la zona del espíritu, del entendimiento y cariño recíproco de nuestros pueblos. Se acepta o se rechaza; se ama o se odia, sólo lo que se conoce. Nada hay más terrible que la indiferencia, cuando ésta proviene de la ausencia de conocimiento de la nada.

Mr. Chipman, cuya permanencia marcará una etapa histórica en nuestras incipientes relaciones diplomáticas con ese gran país que es Canadá, proyecta estar mucho tiempo entre nosotros. Le auguramos una grata estada, conjuntamente con su distinguida familia.

LAMENTABLE DEJACION DE ALGUNOS VECINOS

Las diferentes calles de las comunas de Providencia y Ñuñoa poseen calles, cuyo principal embellecimiento son sus grandes árboles, que ponen allí su nota de atracción.

Numerosos vecinos de esos sectores se han acercado hasta nosotros para manifestarnos su extrañeza por la actitud de algunos vecinos, que mantienen en completo abandono los árboles que están frente a sus residencias, no disponiendo para ello de ningún cuidado y permitiendo que se sequen por falta de agua.

Algo parecido ocurre en el lado sur de la Avenida Santa María y también en la Avenida Francisco Bilbao, en la parte que queda frente al Cantón Militar que allí existe, y en la cual, sin duda, se puede disponer de medios para atender a la conservación de estos árboles.

Algunos, seguramente, argumentarán en abono a esta lamentable dejación, que no hay obligación alguna para ello, pero estimamos que el vecindario debe tener buen espíritu para tratar de embellecer la ciudad y cuidar de todo aquello que lo beneficia directamente, cooperando así a la labor de las autoridades.

CONCURSO PARA DOS CARGOS DE DIRECTOR DE INST. COMERCIALES

El Departamento de Enseñanza Especial, (Ministerio de Educación), llama a concurso para proveer los cargos de Director del Instituto Comercial de Coquimbo y Valdivia, con renta anual de $ 25,500, y con la obligación de desempeñar 15 horas de clases.

Los interesados deberán presentar sus antecedentes del 3 al 13 del presente mes.

SE HA ENCONTRADO NUEVA RUTA DE LAGO B. AIRES A OCEANO PACIFICO

ASI SE INFORMA DESDE PUERTO AYSEN AL MINISTERIO DE TIERRAS.—FACILIDADES PARA MOVILIZAR GANADO

En el Ministerio de Tierras y Colonización se ha recibido un telegrama procedente de Puerto Aysen, que informa que ha regresado a esa localidad la expedición dirigida por el señor Grosse, después de haber encontrado una ruta que va desde el lago Buenos Aires hasta el Océano Pacífico, para llegar a la bahía denominada Exploradores. El mismo telegrama expresa que la altura máxima que se encontró en esa travesía no es superior a 300 metros.

Según se nos ha informado, el descubrimiento de esta nueva ruta indica que se pueden proyectar construcciones camineras para movilizar los ganados que, durante los períodos de veranada e invernada, se trasladan actualmente por el lado argentino y con un recorrido superior a los mil kilómetros, demorándose alrededor de un mes. Con la nueva ruta sólo se recorrerán 300 kilómetros y el tránsito se hará totalmente por territorio chileno.

Además, esta expedición descubrió miles de hectáreas que perfectamente se podrían destinar a la explotación agrícola, pero es esencial para que ello ocurra la construcción de sendas que permitan movilizarse a través de esas enormes extensiones que, hoy por hoy, encierran todavía muchos misterios y esperan pródigas a los hombres de esfuerzo.

El Ministerio de Tierras y Colonización se encuentra empeñado en llevar a la práctica un plan continuo de exploraciones al territorio de Aysen, conforme a los estudios realizados por los servicios técnicos respectivos, con el objeto de facilitar las comunicaciones dentro y fuera de esa provincia.

EL BRASIL OFRECIO 42 BECAS PARA ESTUDIANTES CHILENOS DE MEDICINA

ADEMAS, OTRA PARA UN MEDICO QUE DESEE PERFECCIONAR SUS ESTUDIOS SOBRE LA LEPRA

El Embajador de Brasil, Excelentísimo señor Samuel de Souza Leao-Gracie, ha comunicado al Ministerio de Relaciones Exteriores que la Facultad de Ciencias Médicas de Río de Janeiro, con el fin de propender al incremento de las relaciones culturales entre los países del Continente, ha acordado crear 120 becas para estudiantes de medicina de los países americanos. De éstas, 42 han sido ofrecidas a jóvenes chilenos, distribuidas de la siguiente manera: dos para estudiantes de segundo año, y diez, respectivamente, para el tercero, cuarto, quinto y sexto años.

Las becas referidas otorgan la gratuidad de la enseñanza en la Facultad de Medicina y los favorecidos con ellas deberán encontrarse en Río de Janeiro antes del 15 de marzo en curso, pues en esta fecha se inician las clases.

Asimismo, el señor Embajador ofreció, a nombre de su Gobierno, una beca para un médico chileno que desee perfeccionar su especialidad, haciendo estudios en el Brasil sobre la lepra.

Esta beca ha sido ofrecida por el Departamento Nacional de Salud, dependiente del Ministerio de Educación y Salubridad de Brasil, de acuerdo con la División de Cooperación Intelectual del Ministerio de Relaciones Exteriores de ese país.

El Gobierno de Chile ha agradecido vivamente al de Brasil su generoso y valioso ofrecimiento, y ha encomendado a la Comisión Chilena de Cooperación Intelectual, adopte las providencias del caso, a fin de que se dé la debida publicidad al concurso a que se llame con el fin de proveer las becas ya mencionadas.

EL PRECIO DE LA LECHE Y LOS PRODUCTORES

Según lo ha informado la prensa del país, hoy debe tomarse una resolución definitiva respecto del precio de la leche.

Frente a un acto de tal trascendencia, con toda serenidad, sin estridencias inútiles, como quién observa los hechos que han de determinar su acción de mañana, los productores, socios de la Cooperativa Agrícola Lechera Santiago Ltda., declaran:

1.o No perseguimos un alza injustificada de la leche.

2.o Deseamos saber sólo si va a ser o no conveniente seguir invirtiendo capitales y efectuando sacrificios personales y económicos para producir leche y mantener nuestros establos.

3.o Que deseamos seguridad y estabilidad para esta clase de negocio.

4.o Que nuestra aspiración es que exista una sola autoridad u organismo con quien entendernos; que se ponga término a la inexplicable trabazón burocrática actual que interviene en el negocio, y que quienes controlen nuestras actividades posean los conocimientos mínimos para actuar en esta materia.

5.o Que consideramos como una solución simplista y sin resultados el alza de unos cuantos centavos por litro, ya que aquellos serán insuficientes en poco tiempo más si no se estudia una modalidad que regule automáticamente los precios, conforme a las altas y bajas de los rubros que intervienen en la producción.

6.o Que si bien hemos mantenido, con grandes sacrificios personales y económicos, nuestros negocios de lechería, hemos llegado a un límite en que nos es prácticamente imposible persistir, salvo que se equiparen las utilidades a la de otros rubros agrícolas que dan mayores compensaciones y menos riesgos;

7.o Que estamos dispuestos a cooperar con todos nuestros conocimientos y antecedentes al estudio de la materia y a buscar con patriotismo, altura de miras y comprensión de nuestra responsabilidad, la manera de hacer llegar al pueblo la leche que necesita.

8.o Que para nosotros es exactamente igual, un aumento equitativo o la vigencia de disposiciones gubernamentales que influyan en el abaratamiento de los costos de producción. Si una medida como esta última logra bajar los costos, seremos los primeros en agradecer y felicitar al autor o autores de tal iniciativa.

9.o Que es peligroso mantener la situación sin solución, ya que la incertidumbre en momentos que el agricultor estudia su próximo plan agrícola, puede llevarlo a la liquidación rápida de las lecherías, las que es muy difícil y largo reconstruir y organizar.

Santiago, 3 de Marzo de 1943.

COOPERATIVA AGRICOLA LECHERA SANTIAGO LTDA.

TRIBUNALES DE JUSTICIA

CORTE DE APELACIONES

Primera Sala.— Relator señor Velásquez.— 1 Suspendida; 2 contra G. Rosende y otros, desierta; 3 contra L. Matus, confirmada; 4 contra D. Gómez, aprobada con declaración; 5 contra H. Salinas y otro, confirmada; 6 contra L. M. Aguilera y otro, confirmada; 7 contra O. G. Castro, acuerdo; 8 J. Fredes contra L. Cárdenas y otros, aprobada; 9 F. López contra L. Urrutia, aprobada; 10 contra Osorio, aprobada; 11 robo a V. Vargas, aprobada; 12 contra R. Consuegra aprobada. Agregada: contra R. Martínez, confirmada; recurso de amparo de F. Contreras, improcedente. Falladas en cuenta: J. Gofrit contra A. Leteller; R. González contra M. Cruz; J. Bustamante contra E. Isamit; contra A. Huerta y contra J. López, desiertas; V. Alamos con L. Escala, desistida; L. Tapia contra O. Ramírez, sin lugar deserción. Alegaron en la agregada 1, don Zorobabel Rodríguez, revocando; en la 3, don Alfonso Freile Larrea, revocando; en la 6, don Daniel Schweitzer, confirmando.

Segunda Sala. Relator señor Ekdahl. — 1 D. Palma contra F. Romero y otro, confirmada; 2 contra J. E. Negrete, aprobada; 3 R. Hernández contra P. Alvarez, confirmada; 4 contra B. Marín y otro, aprobada; 5 contra J. Lagos y otros, confirmada y aprobada; 6 E. Richards contr aA. Tamargo, desistida; 7 L. Valenzuela contra R. Piña, confirmada; 8 contra E. Serradell, aprobada; 9 contra A. Poblete, acuerdo. Las demás no vistas o suspendidas. Agregadas: contra R. E. Lobos, aprobada; recurso de amparo fr. S. I. Sery y otro, acuerdo y diligencia. Alegaron: en la 1, don Juan Riesco Gálvez, confirmando; en la 5, don Juan Riesco Gálvez, revocando; en la 7, don Mamerto Candia con don Humberto Yáñez; en la 9, don Juan Riesco Gálvez, confirmando con declaración; en la agregada 2, don Osvaldo Fuentes Ramos, con don Tomás Chadwick.

Tercera Sala. Relator señor Vásquez.— 1 L. Santibáñez y otra contra R. Angulo, confirmada; 2 y 9 suspendidas; 3 contra A. Ferra y otros, confirmada; 4 contra A. Plaza, aprobada; 5 contra J. de la Fuente, confirmada; 6 contra G. Rojas y otros, confirmada; 7 M. Hazbun contra R. Retamal, abogado alegando en otra Sala; 10 hurto de animales a J. M. Hurtado, aprobada; 11 contra M. Refolledo, desierta; 12 contra J. González y otros, desierta. Agregadas contra R. Labarca, revocada; contra C. Carvajal, revocada. Alegaron: en la agregada 1, don Carlos Oyanedel, aprobando; en la 3, don Eduardo Pérez con don Lautaro Benham; en la 5, don Nicolás Luco H., se anuncia, confirmando con declaración.

Cuarta Sala. Relator señor Pemjean.— 1 y 4 suspendidas; 2 H. Carrasco con S. Sánchez, ordenado completar fallo; 3 L. Sepúlveda y otro contra E. Leiva, confirmada; 5 E. Otaiza con Fisco, acuerdo y diligencias; 6 D. Rasso contra A. Parodi, confirmada; 7 F. Muñoz contra G. Pérez, confirmada; 8 contra R. 2.o Toloza, ha lugar; 9 contra M. S. Machuca, confirmada; 10 contra F. Ponce, aprobada; 11 A. Pinto contra M. Ramírez y otro, aprobada; 12 contra R. H. González, aprobada. Agregadas: contra L. Valdés y otros, aprobada. Recurso de amparo de A. Orellana, sin lugar.

Quinta Sala. Relator señor Ortiz.— 1 suspendida; 2 contra G. Hermosilla, aprobada; 3 C. Garcés contra A. Mendoza, aprobada; 4 contra L. Valenzuela, aprobada; 5 sumario por incendio, aprobado; 6 contra F. Romero, confirmada; 7 O. Sagües contra E. Vergara, confirmada; 8 contra L. Lucero, acuerdo; 9, 11 y 12, trámite; 10 L. Shaw contra G. Quiroz, aprobada. Agregada: contra L. Ferrer, revocada. Alegaron: en la 7, don Luis Undurraga con don Galvarino Moreno.

PANAGRA REALIZA PRIMER VUELO ESPECIAL DE CARGA ENTRE B. AIRES, LIMA Y BALBOA

SE INTENSIFICARA EL INTERCAMBIO DE PRODUCTOS POR SOBRE LOS ANDES Y LA COSTA OCCIDENTAL DE SUD AMERICA. — TRANSPORTE AEREO DE MERCADERIAS A MAS DE 8,500 KILOMETROS

Durante los días 20 y 21 del presente mes de febrero voló por primera vez entre Buenos Aires y Lima un avión especial de carga de la Panagra, empalmando con el servicio exclusivo de carga establecido hace siete meses por esta Compañía en el sector norte de su ruta, entre Lima y Balboa.

Cerca de 2.000 kilos de carga consistentes en cueros curtidos y sin curtir, sombreros de fieltro, películas, semillas, medias de seda y de algodón, productos farmacéuticos, artículos de tocador y muchas otras mercaderías de manufactura argentina fueron conducidas en este primer transporte aéreo de carga directamente desde la capital del Plata hasta centros comerciales importantes de parte norte de América del Sur, así como, también, a varias ciudades de Estados Unidos.

Las encomiendas — grandes y pequeñas — destinadas a Norte América fueron acarreadas por los aviones Douglas de la Panagra hasta el terminal de Balboa donde se les trasbordó a los multimotores de la Compañía asociada Pan American Airways que vuelan por encima del Caribe hacia Miami, con lo cual el recorrido total efectuado por esta parte del cargamento desde el aeropuerto de Morón (Buenos Aires) hasta su destino fué de más de 8.500 kilómetros, o sea el más extenso tráfico aéreo comercial de carga en el mundo.

Este vuelo especial entre Buenos Aires y Lima significa un ensayo preliminar al establecimiento de un servicio regular de carga de la Panagra en esta ruta, el cual alcanzará singular importancia en los actuales momentos debido al entrelazamiento económico cada vez mayor de la República Argentina y los países de la costa occidental de Sud América. Y la unión de este servicio con el que ya funciona entre Lima y Balboa, formando una gran "línea vital de productos", facilitará considerablemente este intercambio comercial, tanto de materias primas como de artículos manufacturados, entre los centros de producción y de consumo del continente.

T U R F

MONTAS Y COMPETIDORES PARA LAS PROXIMAS CARRERAS EN AMBOS HIPODROMOS

CLUB HIPICO

PRIMERA CARRERA. — 1,200 METROS

3 Sedalina 56, N. N.
6 Tarapacá 56, J. Olivares.
4 Frisette 55, F. Gómez.
8 M. Angélica 52, R. Bustamante.
2 Ruca 52, V. Jara.
9 Esparteine 50, J. González.
7 Goldstein 50, H. Quezada.
10 Mala Racha 50, L. Valencia.
1 Pedalera 50, G. Alcalde.
5 Stangtadius 50, J. Molina.

SEGUNDA CARRERA. — 1,200 METROS

13 C. Blue 55, J. Molina.
18 Zoomaca 55, no corre.
7 Ceremoniosa 54, E. Meneses.
8 Helechosa 54, M. Ocampo.
5 Micro 54, L. Jara.
10 Pillin 54, G. Cabrera.
12 Bolívar 53, J. González.
14 Beodo 52, M. Reyes.
15 Minero 52, J. A. Rodríguez.
16 Payador 52, R. Castillo.
4 Audiencia 51, F. Gómez.
9 Malvaloca 51, R. Bustamante.
6 Babucha 50, O. Vergara.
1 Homérica 50, J. Olivares.
2 Némesis 50, C. Cruz.
3 Siemprevivas 50, J. Vargas.
17 Cancionetta 48, J. Donoso.
11 Noemis 47, H. Ravello.

TERCERA CARRERA. — 1,000 METROS

2 Cedrón 54, M. Quezada.
3 Don Quijote 54, N. N.
1 Gaminedes 54, O. Vergara.
5 Guayruro 54, J. Morales.
4 Santo Domingo 54, G. Sarmiento.

CUARTA CARRERA. — 1,000 METROS

7 Ametralladora 52, H. Carceo
2 Espumilla 52, C. Cruz.
3 Doña Sol 52, O. Vergara.
5 La Tribuna 52, R. Castillo.
4 Pagana 52, M. Reyes.
1 Roxemonde 52, J. Molina.
6 Venturita 52, F. Gómez.

QUINTA CARRERA. — 1,600 METROS

1 Machuca 51, O. Vergara.
5 Vanderbilt 51, M. Salazar.
2 Stantarello 50, E. Canales.
4 Vaquería 47, C. Cruz.
3 C. Sylva 46, L. Díaz.

SEXTA CARRERA. — 1,200 METROS

4 Cabulita 60, L. A. Urbina.
9 Sing Song 60, J. González.
7 Mafalda 57, N. N.
3 Amigable 56, M. Reyes.
2 Hasta Ahí 56, J. Gaete.
5 Camarera 55, O. Vergara.
8 Perla Gris 55, D. Vargas.
1 Testaruda 53, J. Molina.
6 Pellín 52, G. Cabrera.

SEPTIMA CARRERA. — 1,600 METROS

1 Codi 61, Ab. Silva.
7 Fanny 56, J. Morales.
5 Adieu 55, F. Gómez.
11 Magog 55, L. A. Urbina.
4 Hoche 51, R. Castillo.
10 Persícola 50, M. Ocampo.
3 Amarillis 47, N. N.
2 B. Queen 47, L. Galaz.
6 Presentuoso 47, L. Jara.
12 Cascote 46, G. Alcalde.
9 Kaffa 46, L. Díaz.
8 P. Hindú 46, C. Cruz.

OCTAVA CARRERA. — 1,800 METROS

3 Palique 59, M. Salas.
7 Agricultor 57, M. Reyes.
8 Baracaldo 57, H. Carceo.
5 Lovely 57, N. N.
10 Judío 57, J. Morales.
13 Gringo 57, L. A. Urbina.
12 Muselina 57, F. Flores.
6 Dunde Leo 55, R. Castillo.
14 Lírica 55, A. Salazar.
9 Niles 55, M. Ocampo.
1 P. Hindú 55, N. N.
11 Imán 53, D. Vargas.
2 Mangacha 53, L. Galaz.
4 Papi Papi 53, E. Freire.

NOVENA CARRERA. — 1,600 METROS

2 Brecha 56, F. Flores.
5 El Mariachi 55, B. Sánchez.
7 Nelson 53, R. Castillo.
12 Montelek 52, M. Ocampo.
3 Bruselas 51, O. Vergara.
10 Claudina 50, L. Díaz.
1 Palique 50, M. Salas.
11 Andover 48, J. González.
8 Purita 48, H. Ravello.
9 Qué Terrible 48, J. Freire.
6 Los Tiempos 47, F. Gómez.
4 El Ranchero 46, N. N.

DECIMA CARRERA. — 1,600 METROS

7 Azulino 57, E. Saavedra.
13 Almarada 56, O. Vergara.
14 Fortis 54, C. Cruz.
1 Quintulen 53, R. Castillo.
2 Lovely 51, P. Flores.
12 G. Mistral 50, M. Ocampo.
3 Omoanita 48, J. Molina.
10 Estrépito 47, J. Freire.
11 Hasta Ahí 47, J. Gaete.
5 La Elma 47, G. Alcalde.
4 Pichonga 47, F. Gómez.
8 Royal Ak 47, L. Galaz.
6 Clavado 46, L. Díaz.
9 Tapilla 46, L. Jara.

HIPODROMO CHILE

PRIMERA CARRERA. — 1.400 METROS. — ELIMINACION

4 El Capucha 60, Juan González.
8 D. Dorila 46, C. Gaete.
2 La Castellana 59, G. Sarmiento.
11 Nominativo 48, F. Gómez.
3 Picho Caluga 48, Julio González.
6 Begonia 46, M. Salas.
9 Fraizen 46, G. Alcalde.
1 Laberinto 46, L. Pérez.
7 Leónica 46, M. Carrasco.
10 Martita II 46, R. Pavez.
5 Stefanía 46, C. Cruz.

SEGUNDA CARRERA. — 1.200 METROS

1 Blakaman 56, V. Jara.
14 Burócrata 56, M. Reyes.
4 Cafard 56, R. Bustamante.
6 Don Juan 56, F. Poblete.
13 Fantástico 56, C. Cruz.
12 Galvarino 56, M. Mockridge.
11 Garbón 56, Ab. Silva.
15 Gran Panizo 56, Juan Vargas.
8 Guynemer 56, O. Vergara.
5 Imán 56, R. Castillo.
2 Lisimaco 56, Julio González.
3 Mirlo 56, N. N.
10 Mónaco 56, M. Quezada.
9 Monte Plata 56, G. Alcalde.
16 Squalus 56, G. Cabrera.
7 Suez 56 H. Ravello.

TERCERA CARRERA. — 1.200 METROS

1 Codoceo 56, J. Herrera.
12 Cde. Mitimiti 56, O. Vergara.
16 Curimón 56, M. Ocampo.
8 Diablo 56, Juan González.
14 Duraznure 56, R. Castillo.
6 El Amanecer 56, G. Sepúlveda.
4 Kosake 56, R. Bustamante.
7 Malstrom 56, M. Reyes.
5 Mascagni 56, D. Vargas.
10 Monte Cristo 56, R. Morales.
9 Newcastle 56, M. Quezada.
2 No Hay Derecho 56, O. Muñoz.
15 Pacha 56, L. Araya.
11 Pelinkovac 56, F. Poblete.
13 Pulpeton 56, E. Canales.
3 Sátiro 56, C. Cruz.

CUARTA CARRERA. — 1.500 METROS. — CONDICIONAL

2 Alhambra 57, R. Castillo.
4 Chinelas 57, F. Santander.
10 Dutifull 57, N. N.
12 Gugú 57, Ab. Silva.
8 Posesión 57, F. Irigoyen.
9 Visión Night 57, M. Ocampo
6 Amarillis 54, R. Morales.
5 California 54, H. Quezada.
11 Esther, 54, Juan Vargas.
1 La Conga 54, G. Alcalde.
7 Mano Brava 54, H. Ravello.
3 Mecha 54, M. Reyes.

QUINTA CARRERA. — 1.500 METROS

8 Crap 56, M. Quezada.
5 Balambarasi 55, O. Vergara.
9 Bochinchera 55, C. Cruz.
14 Carmín 54, L. A. Urbina.
10 Litre 54, J. 2.o Olivares.
11 Sephora 53, F. Irigoyen.
15 Balcarce 51, M. Reyes.
7 Borneador 51, Alf. Silva.
6 War Scoutt, 51 R. Morales.
13 Colepue 50, Julio González.
1 Emigrante 49, Juan Vargas.
2 El Aguila 46, R. Cabrera.
12 P. Fuerte 46 L. Jara.
4 Relámpago 46, G. Alcalde.
3 Noctorella 46, H. Ravello.

SEXTA CARRERA. — 1.500 METROS

10 Abanico 58, M. Ocampo.
8 Armonía 54, G. Alcalde.
6 Quilicura 54, G. Sarmiento.
12 Los Tiempos 53, F. Gómez.
1 Prinz 52, V. Jara.
9 Cañete 51, G. Cabrera.
7 Hibou 51, Julio González.
2 Hablador 50, Juan Vargas.
3 Disparo 48, B. Sánchez.
4 Foto 48, Hugo Jara.
13 Karacho 48, E. Freire.
5 Retreta 47, C. Cruz.
11 Ventosilla 46, N. N.

SEPTIMA CARRERA. — 2.000 METROS

9 Faetín 55, F. Santander.
5 Bergerac 53, R. Castillo.
6 Royal Maid 53, O. Vergara.
1 S. Barrani 50, M. Reyes.
7 Ch. Hermoso 49, C. Cruz.
10 Speaker 48, F. Gómez.
2 Crispín 46, N. N.
8 Monólogo 46, L. S. Díaz.
4 Rimpianto 46, B. Sánchez.
3 Zíngaro 46, L. Jara.

OCTAVA CARRERA. — 1.500 METROS

2 Bayoneta 58, N. N.
10 Chavallito 56, R. Bustamante.
5 Port Bou 54, J. Molina.
4 Terma 54, M. Reyes.
1 Nortina 53, N. N.
7 Calabria 52, M. Ocampo.
9 Centauro 52, V. Jara.
8 J. Harlow 52, R. Valladares.
6 Kelita 51, Julio González.
3 Sotaquí 49, J. 2.o Olivares.

NOVENA CARRERA. — 1.500 METROS

3 Río de Oro 61, Cef. Cruz.
9 Calatayud 59, N. N.
13 Las Tiendas 57, R. Morales.
5 Olhaberry 56, G. Sepúlveda.
2 Cabulita 54, P. Flores.
8 Mallime 54, Ab. Silva.
6 Ahora Sí 52, J. S. Vergara.
14 Supremacía 51, J. Donoso.
11 Esterlina 50, F. Irigoyen.
12 Egipto 49, Alf. Silva.
1 Martincito 49, V. Jara.
10 Mayoral 47, C. Cruz.
4 Sultán 47, Julio González.
7 Copa Rusa 46, R. Valladares.

CLUB HIPICO

Horario oficial para la reunión del 7 de marzo de 1943:

1.a carrera, a las 13.50 horas.
2.a carrera, a las 14.20 horas.
3.a carrera, a las 14.50 horas.
4.a carrera, a las 15.20 horas.
5.a carrera, a las 15.50 horas.
6.a carrera, a las 16.20 horas.
7.a carrera, a las 16.55 horas.
8.a carrera, a las 17.30 horas.
9.a carrera, a las 18.15 horas.
10.a carrera, a las 19 horas.

PROPUESTAS

Se solicita propuestas para la concesión del Servicio de Buffet de la Cancha, según las bases y antecedentes que se entregarán a los interesados en la Secretaría de la institución (Huérfanos 801, 3.er piso), desde el día 25 de Febrero hasta el día 5 de Marzo, de 3 a 5 P. M.

SOCIEDAD HIPODROMO CHILE

FALLECIO DON DIMAS MUÑOZ J., GRAN BENEFACTOR DEL DEPORTE

A LAS 9.30 HORAS DE HOY SE EFECTUARAN SUS FUNERALES.—ACUERDOS DE LA FEDERACION CHILENA DE AJEDREZ

Ayer dejó de existir el presidente de la Federación Chilena de Ajedrez, señor Dimas Muñoz Jiménez.

El destacado dirigente del deporte intelectual sirvió a su causa con la honrada obligación del que busca el progreso y se afana siempre por levantar el entusiasmo por el ajedrez, por elevar su prestigio, por popularizarlo.

Favorecido con condiciones especiales de organizador, intervino en cuanta competencia de importancia se realizó en nuestro país. Nadie más que a él se debió la visita que nos hiciera el malogrado campeón mundial José Raúl Capablanca, la jira de los argentinos Grau y Guimard, los torneos nacionales, la participación de Chile en certámenes que se efectuaron en el extranjero, etc. Bien posesionado de lo que significa el favorecer una actividad que no tiene la atracción de un verdadero espectáculo, don Dimas — como le llamaban sus amigos — incurrió en subidos gastos, de los cuales jamás hizo mención. No le interesaba que lo supieran, conformándose sólo con observar complacido el impulso que tomaba "su" ajedrez.

Anteriormente — y es este un detalle que muestra la visión que siempre tuvo de ayudar el deporte — ocupó un cargo importantísimo en la antigua Liga Metropolitana de Football, y también varios clubes lo contaron entre sus dirigentes más capaces y serviciales. Sabía perfectamente don Dimas Muñoz, que en muchos problemas había que afrontar sacrificios que más de alguien supo evitar con forzada inteligencia y, sin embargo, nunca hubo en él una excusa. Le gustaba trabajar sin la esperanza bárata de la recompensa, cualidad de la que disponen nada más que los apóstoles del deporte. Y don Dimas Muñoz, era eso: un hombre de la más perfecta integridad moral, un soldado que luchó esgrimiendo como armas su honradez y su capacidad, y, un amigo que supo formar un ambiente.

LOS FUNERALES

Los funerales del señor Dimas Muñoz Jiménez, se efectuarán a las 9.30 horas de hoy, partiendo el cortejo desde Avenida Pedro de Valdivia, en dirección al Cementerio General.

DE LA FEDERACION

Extraordinariamente se reunió ayer tarde el directorio de la Federación chilena de Ajedrez y ante la muerte de su presidente, adoptó los siguientes acuerdos: denominar el torneo nacional de 1943, como "Campeonato Dimas Muñoz"; establecer anualmente el trofeo "Dimas Muñoz", para que sea disputado en el torneo mayor del Campeonato Nacional; enviar una nota de pésame a la familia; enviar una corona y hacerse representar oficialmente en los funerales.

El sábado se iniciarán las pruebas del Certamen Nacional de Atletismo

En la tarde del sábado próximo se da comienzo al Campeonato Nacional de Atletismo, sobre cuya base se designará a los elementos que representarán al país en el próximo certamen sudamericano, que se realizará en nuestra capital.

La presencia en el campeonato de selección de los más valiosos elementos del país, asegura a esta competencia buenos resultados en muchas de las pruebas que consulta el programa, y no decimos en todas, porque para nadie es un misterio que en varias especialidades nuestro atletismo no cuenta con atletas de valía.

Con todo, y aún cuando también es necesario destacar la circunstancia de que la proximidad del Sudamericano ha de impedir que nuestros más destacados atletas rindan su máximo — en el bien entendido deseo de reservar energías para el internacional — es de esperar, especialmente de los "nuevos", performances que constituyan una buena esperanza para el Campeonato Sudamericano.

EL PROGRAMA

En esta selección, que ha de realizarse en la tarde del sábado y el domingo durante todo el día, el programa que ha de cumplirse es el siguiente:

SABADO 6 DE MARZO, 16 horas.— 110 metros vallas series varones; 80 metros vallas finales damas; 100 metros planos series, varones; 100 metros planos finales; lanzamiento del martillo, finales; 200 metros planos finales, varones; 5.000 metros planos finales; lanzamiento del disco finales, damas; lanzamiento del disco finales varones; salto largo finales damas; salto largo finales, varones; posta de 4x100 metros, damas; posta de 4x100 metros, varones.

DOMINGO 7 DE MARZO, 16 horas.— 110 metros vallas finales, varones; salto con garrocha finales, varones; 200 metros planos finales, damas; 400 metros planos finales, varones; partida Cross-Country; 1.500 metros planos finales, varones; lanzamiento del dardo finales, damas; lanzamiento del dardo finales, varones; salto triple finales, varones; posta de 4x400, varones; llegada Cross-Country.

Las postas, tanto de damas como de verano, serán constituidas en la cancha por la Federación.

PODRA OBSERVARSE EL ESTADO ACTUAL DE LOS MEJORES VALORES CHILENOS QUE INTERVENDRAN EN EL CAMPEONATO SUDAMERICANO DE ABRIL

SELECCION ATLETICA DE LOS PERUANOS

En Lima se efectuó anteayer una competencia atlética de selección para el torneo sudamericano que tendrá lugar en nuestra capital el próximo mes.

Por informaciones cablegráficas sabemos que las performances fueron sólo regulares y que dejaron descontentos a dirigentes y entendidos

SERGIO GALDAMES SE IMPUSO EN COMPETENCIA DEL C. CICLISTA CHILE

Buen éxito alcanzó la competencia de ciclismo Santiago-Cartagena, que realizó el domingo último el club Chile y en la cual se clasificó campeón de esa institución, el corredor Sergio Galdames.

La prueba se caracterizó por el violento tren que imprimieron los participantes en los primeros tramos, como, asimismo, en la etapa final, donde el vencedor se distanció fácilmente de sus adversarios.

Cosignamos la posición definitiva:

NOVICIO: 1.o Eduardo Muñoz; 2.o Lindorfo Gutiérrez; 3.o Orlando Espinoza y 4.o Amador Maturana. Tiempo: 3 horas 47 minutos.

Tercera categoría: 1.o Alberto alas.

Cuarta categoría: 1.o ergio Galdames; 2.o Luis Rivera y 3.o Humberto Díaz. Tiempo: 3 horas 35 minutos.

LA ULTIMA CARRERA DE LARGO ALIENTO SE EFECTUARA HOY

A las 18 horas de hoy se efectúa, en la elipse del Parque Cousiño, la última carrera de largo aliento de la serie de pruebas de esta índole, organizada por la Asociación Atlética de Santiago, como un medio de preparar a los elementos que representarán a esta institución en las pruebas de selección próxima.

En la carrera de esta tarde se harán presentes no menos de sesenta corredores, los que, como en las pruebas anteriores, serán clasificados en tres categorías. En todas ellas se disputan valiosos premios.

La carrera de hoy es una vuelta al Parque, o sea, un total de 3.900 metros. La partida y llegada de la prueba estará en el Retén de Carabineros.

GRAN EQUIPO ES EL DEL ATENEO

Brillante ha sido la campaña cumplida en Valparaíso por el team de basketball Juventud Ateneo de Buenos Aires, que a través de sus presentaciones ha brindado en todo momento actuaciones de calidad.

Necesario es destacar la caballerosidad que han demostrado los visitantes por cuanto en ningún momento salieron a relucir los apasionamientos ni los reclamos ante los fallos adversos, y esto influyó notablemente en el público, que les demostró singulares simpatías.

En cuanto a su forma de juego hay que subrayar el gran estado atlético que han demostrado y que, a la postre, les significa ventajas considerables sobre sus adversarios que, a pesar de contar en sus filas con marcados valores, fueron dominados en los últimos minutos por la mayor resistencia de los players bonaerenses.

Entre sus jugadores merecen especial mención: Pérez en la defensa, y González y Rovira en la delantera. El primero de ellos es un jugador cuyo fuerte reside en la colocación con que neutraliza los avances, como asimismo la rapidez de todas sus intervenciones. González y Rovira son los goleadores del cuadro. Ambos poseen excepcionales condiciones para lanzar al arco, y junto con Pérez han sido llamados para formar la selección de basketball de Argentina, lo cual ya puede dar una pauta de la valía de estos tres jugadores.

De los players chilenos que tuvieron mejor comportamiento frente a Ateneo, tenemos las figuras de Cordero, Luta, Salamovich y Kapstein, verdaderos puntos, sobre todo la performance cumplida por el zaguero de la YMCA, que evidenció ser superior a todos los hombres del five argentino que ostenta el título de tercer campeón de Buenos Aires.

NOTICIAS DIVERSAS

EL CIRCUITO SANTIAGO.— El Círculo Atlético Royal ha programado para el día 21 del mes en curso la prueba pedestre denominada "Circuito Santiago", que se correrá por 30.a vez. Las inscripciones y demás detalles se atienden hasta el día 17, en el local de la Asociación Atlética de Santiago.

FESTIVAL EN HONOR DE GODOY.— Para el domingo, en las dos canchas del Estadio Zamboruno, el Deportivo Unión y Libertad ha preparado un festival de football en homenaje al campeón sud americano de peso máximo, Arturo Godoy. Actuarán equipos de meritorias aptitudes. El match principal estará a cargo del Iberia con Patricio Lynch.

CICLISMO.— El club ciclista Velo efectuó una competencia interna. De las cuatro pruebas que comprendió el programa, Juan Garrido se adjudicó tres. En la de 100 kilómetros por carretera, ganó Manuel Garrido y en segundo término se clasificó Juan Garrido.

ANIVERSARIO DEL NUEVOS HORIZONTES.— Su décimo aniversario conmemorará el Dep. Nuevos Horizontes. Con tal motivo desarrollará el sábado y el domingo un extenso programa de festejos.

UN FESTIVAL PREPARA EL CARIOCA.— El Dep. Carioca ha organizado para el domingo, en la cancha de Vicuña Mackenna 1890, un festival de football en el que intervendrán sobresalientes equipos amateurs. El match principal estará a cargo del Carioca con Unión Arauco.

DIRECTORIO DEL CLUB CARDONE.— La nueva mesa directiva del Dep. Cardone, la integran las siguientes personas: presidente, señor Augusto Clavería; vicepresidente, señor Amadeo Navarrete; secretario, señor Adrián Muñoz; tesorero, señor Segundo Garrido; directores, señores Humberto Castro, Juan Zelaya y Carlos Gierke.

EMPATO EL JUVENIL DEL S. JUNIORS.— Con sus equipos, de football juvenil y de división especial, el Dep. Santiago Juniors enfrentó al Dep. Hacienda Chacabuco. El match entre los juveniles finalizó empatado a 1 gol, entre las divisiones especiales ganó el Chacabuco por 3 a 1.

EL TORNEO DEL ELEUTERIO RAMIREZ.— En la segunda rueda del torneo de football que organiza el Dep. Eleuterio Ramírez, se registraron los siguientes resultados: Los segundos cuadros del Luteff y Dep. Quinto, empataron a dos goles; en el match entre los cuadros de honor de los mismos clubes, el Luteff triunfó por 4 a 0. El team superior del Dep. Venecia se impuso por 1 a 0, sobre el Pérgola de San Francisco.

CLUB DAIDO DERROTO AL GREEN CROSS EN TORNEO DE CICLISMO

El domingo recién pasado, en el velódromo S. Eugenio, se llevó a efecto un torneo de ciclismo en el que participaron numerosos elementos de los clubes Daido y G. Cross, alcanzado mejor puntaje la representación del primero de los nombrados.

Los resultados obtenidos, fueron éstos:

Una hora por equipos, novicios: 1.o Equipo del Daido, formado por Ulises Catalán y Rubén Carrasco; 2.o Equipo B del mismo club, integrado por Luis Méndez y Héctor Alarcón, y 3.o Equipo del G. Cross, formado por Pedro Prado y Pedro García.

Ida y vuelta a Maipú, novicios: 1.o Rigoberto Zúñiga, del Daido; 2.o Luis Ales, del Daido y 3.o Hipólito Castillo, G. Cross.

1/4 hora, tres llegadas, 4.a categoría: 1.o Freneses Zurita, del Daido; 2.o Eugenio Menéndez, G. Cross y 3.o antiago Price, del Daido.

PARTIDOS QUE HARA EL CONJUNTO DEL C. FERROCARRIL OESTE

La directiva del club Green Cross, patrocinante de la jira que cumplirá próximamente en nuestro país el conjunto de honor del club Ferrocarril Oeste de Buenos Aires, confeccionó ya el programa definitivo de las presentaciones.

El debut del team de Caballito fué fijado para el próximo domingo, en la tarde, en el Estadio Nacional, donde tendrá como contendor al cuadro seleccionado de las universidades de Chile y Católica, que viene de cumplir una exitosa campaña por ciudades sureñas.

Actuará en seguida en un match nocturno, frente al Santiago Morning, siendo su realización el martes de la semana entrante, en nuestro principal campo de deportes. En el tercer encuentros, el domingo 14, tendrá como adversario al Colo Colo: el miércoles 17, en la noche, lo hará ante el cuadro del Green Cross y, finalmente, el domingo 21 del pte., cumplirá su última presentación frente a un contendor que se designará posteriormente.

La delegación del club transandino arribará pasado mañana por la tarde y se hospedará en el Hotel Mundial. Viene presidida por el señor Aristides Ocampo, actuando de secretario el señor José J. Gill, presidente de la subcomisión de football de la institución. La integran los siguientes players:

Arqueros: Gualco y Marrero; zagueros, Noseda, Garavagno y Pantanali; medio zagueros, Pont, Crovetto y Fariña; delanteros: Nattino, Páez, Llfé, Benitez Cáceres, Pérez y Picaro. Entrenador, Della Torre y masagista, Marzano.

MERECIDO TRIUNFO OBTUVO DEP. ROSSETTI SOBRE EL DEP. P. ALTO

Los componentes de este hogar deportivo que ha obtenido ya sonados triunfos en el deporte de la rayuela, se anotaron en la tarde de ayer un nuevo triunfo frente a la delegación del centro Municipal de Puente Alto, a cuyo cuadro derrotaron por 19 diferencias en un animado partido en que la cuenta que favoreció a los del Deportivo Juan Bautista Rossetti, fué de 124 puntos por 105.

Los sanitaguinos obtuvieron así el premio de una artística Copa que el directorio del Rossetti, había donado para ese encuentro. Los visitantes fueron muy atendidos por sus colegas de Santiago, que los agasajaron con unas once-comida, servidas en la propia cancha.

Vale destacar que en una de sus últimas sesiones, el Dep. Rossetti, acordó por unanimidad declarar a LA NACION, como el diario oficial para sus publicaciones.

DEL FOOTBALL EN BS. AIRES

El Tribunal de Penas del Football argentino resolvió suspender al jugador José Tombell, a raíz del incidente habido en el partido Gimnasia y Esgrima de la Plata-Platense por la copa Goodfellow. Además, acordó citar a dicho jugador con los jueces de línea y al jugador de Platense, Juan Prado. Fué suspendido provisoriamente el jugador Oscar Villa.

—Es probable que el jugador Heredia, wing derecho internacional perteneciente a Rosario Central, forme parte del equipo de San Lorenzo en la temporada venidera.

—La Federación Argentina de Football desechó la solicitud presentada por el Club Atlético Tigre, en el sentido de seguir jugando en primera división.

—Chacarita Juniors contrató al jugador Caserio, de Argentinos de Rosario, abonando por el pase la cantidad de nueve mil pesos.

—El puntero Juan Gayol, de Newell's, ha arreglado su situación con la institución rosarina, y se da por segura su transferencia a una institución de las grandes.

—Juan Parodi, el "coach" argentino que entrenaba a los ecuatorianos viene a Chile con Ferrocarril Oeste, y según los diarios de Buenos Aires se quedaría en Santiago al frente de uno de los equipos profesionales.

—Entre Boca Juniors y Lanús está por efectuarse un cambio de jugadores. Los "zeneises" darían al paraguayo Barrios, por el half izquierdo Villanova.

—Atlanta probaría al centro half Montoya que acaba de dejar Newell's y de gustar su actuación será contratado definitivamente.

EN EL MEXICO B. C. ACTUARAN LOS TRANVIARIOS

De las instituciones afiliadas de la Asociación Tranviaria de Box, el Revisión Nocturna de la Maestranza, es el club que menos actividades ha realizado dentro del ambiente boxeril por diversos motivos; pero ahora sus dirigentes se han propuesto a iniciarlas con todo entusiasmo, es así como para el sábado próximo en la noche anuncia su primera visita al ring de la calle San Pablo 1617, actuando contra un fuerte equipo del México B. C.

El programa que quedará confeccionado esta tarde, a las 19 horas, en la secretaría del México B. C., calle San Pablo 1617, constará de ocho encuentros entre amateurs que últimamente han tenido una destacada actuación en nuestros rings.

COMENTARIOS DE NATACION

Cuando el equipo del Badminton mejoró la marca nacional de la posta de 3 por 100 metros, tres estilos, en algunos sectores se manifestó: "Por fin se ha batido un record en la presente temporada de natación". Aquellas personas que creen que la natación debe desenvolverse únicamente entre "cracks", y primera categoría, están de acuerdo que las cosas no andan muy bien y un record es todo un acontecimiento. Pero el hecho de haberse mejorado en los recientes torneos locales once marcas de Santiago y la mayoría de ellas en especialidades de novicios e infantiles, ¿qué demuestra? Este mismo asunto lo hemos planteado en numerosas oportunidades y analizando los diversos aspectos llegamos a la conclusión de que este deporte atraviesa en el presente por un período de evolución que ya está dando positivos resultados. Desde hace dos años, en cada temporada los infantiles van mejorando más y más sus tiempos y estilos. Muchos de ellos ya han superado a varios "cracks" de la actualidad. Esperemos y conformémosnos con los once records que por el momento nos han ofrecido los novicios.

Los saltos ornamentales fueron la nota pintoresca de los Campeonatos de Natación de Santiago, El deficiente tablón de Santa Laura les jugo una mala pasada a nuestros saltarines que, a pesar de sus esfuerzos por hacer sus ejecuciones —dentro de lo posible—los más artísticos, debieron conformarse con impresionar al público en el sentido circense. Así por ejemplo, los saltos mortales hacia atrás, resultaron dobles saltos sentados hacia el agua. El tirabuzón se asemejó mucho a un nuevo salto que nadie conoce...

La Federación Chilena de Natación fijo para los Campeonatos Nacionales unos tiempos límites demasiado rigurosos, y que muy pocos elementos estaban en condiciones de cumplirlos. Ahora parece que modificará su temperamento y mantedrá las marcas que rigieron en 1942. Es lo más lógico, pues en el caso contrario podría siempre efectuar su torneo, pero ahorrándose los nadadores...

Los incidentes producidos en la mayoría de los últimos matches de waterpolo han sido motivo de múltiples comentarios, y en todos ellos se llega a una misma conclusión, o sea, que no hay referées. Se ha dicho que los jugadores no pueden actuar como árbitros. Por otro lado se alude que una persona que no sea jugador, no podrá nunca ser buen juez por no conocer el juego en la práctica misma. Entonces, ¿quiénes pueden servir de árbitros de waterpolo?

A Hortensia Moreno no le interesan las categorías. En la jornada que finalizo el domingo se inscribió en los 200 y 400 metros libres, que, puede decirse, eran la base del programa femenino. Sin pedirles "compermiso" a las campeonas les hizo frente con éxito.

No ganó, ni llegó segunda pero demostró que el entusiasmo, a veces, vale más que los títulos. Su actuación fué una lección para aquéllas nadadoras que cuando ven que su chance es relativa, sencillamente no se presentan.

Y este último punto nos mueve hacia otra apreciación. En los deportes en general y en natación principalmente, nosotros le hemos dado regularmente mayor importancia a ese elemento que compite muchas veces sin aspirar al triunfo, guiado nada más que por su espíritu de superación y de hacer deporte. Muchos los que creen que el mundo es sólo lo que dominan sus ojos, no entienden estas cosas y consideran que después del "crack" no existe nadie más.

Los Campeonatos Nacionales de Natación tendrán lugar en la piscina del Estadio Militar. Comenzarán el día 11, para continuar el 12 y 13, y finalizar el domingo 14. En algunos círculos se comentan las posibilidades de que, además de elementos de Santiago, Valparaíso y Viña, compitan algunos representantes de ciudades del sur.

EL MIR VENCIO AL VICECAMPEON DE CURICO POR 2 A 0

En Curicó se presentó el domingo el elenco de honor de football del Deportivo Mir. Luvo por contendor al team del Audax, vicecampeón de esa ciudad, y que actuó reforzado con varios elementos de otras instituciones, entre ellos, Carlos Ruiz, recientemente contratado por Colo Colo.

La victoria correspondió al Mir por 2 a 0, luego de un match atrayente, donde el conjunto metropolitano estableció neta superioridad. Los dos tantos fueron convertidos en el segundo período por intermedio del centro delantero Cáceres.

El ganador se presentó con los siguientes jugadores: Soto; Ramos y Flores; Valenzuela, Arévalo y Gamboa; Vera, Alegría, Cáceres, Sandoval y Meza.

La delegación visitante fué atendida por miembros de la Asociación de Football de Curicó y dirigentes del Audax.

D. FRANCISCO MARTINEZ REELEGIDO PRESIDENTE DEL FOOTBALL AMATEUR

La Asociación Amateur de Football de Santiago, celebró anteanoche sesión de Consejo, con el objeto de elegir sus nuevos dirigentes para el presente año. En el cargo de presidente fué reelegido, por aclamación el señor Francisco Martínez, cuya eficaz labor ha quedado demostrada en numerosas oportunidades. En los demás puestos de la mesa fueron nombradas las siguientes personas: vicepresidente, señor Víctor González; Bustos; secretario, señor Rafael Fuenzalida F.; tesorero, señor Juan B. González; directores, señores Juan Aguirre, Juan Rodríguez y Anselmo Escalante; delegados ante la Federación, señores Rafael Fuenzalida y Raúl Valencia, titular y suplente respectivamente.

La comisión revisora de cuentas quedó integrada por los señores Roberto Arellano, Gilberto Paredes y Orlando González.

Esto es el resultado de una alimentación a base del Mash Food "Vita-Ovo", alimento completo y científicamente balanceado. Para el completo éxito, consiente suministrar "Vita-Ovo" desde el primer día. Hay un tipo de "Vita-Ovo" apropiado a cada etapa en la crianza de las aves, cuyas fórmulas proporcionarán los distribuidores a solicitud.

MASH FOOD
VITA-OVO M.R
MOLIDO Y EN PELETS
Recuerde que para sus vacas de lechería, hay una fórmula especial de Vita-Ovo ya sea molido o en pelets.
FABRICANTES
CIA MOLINERA SAN CRISTOBAL
DISTRIBUIDORES
WILLIAMSON, BALFOUR & CIA S.A.

FERROCARRILES DEL ESTADO

"Se solicitan propuestas públicas por lo siguiente"

EL DIA 30 DE MARZO DE 1943.— GRUPO 37—38

FIERRO GALVANIZADO EN PLANCHAS, LISO Y ACANALADO

24.000 kilos Fierro galvanizado en planchas, liso N.os 18, 20, 22, 24 y 26.
20.000 kilos Fierro galvanizado en planchas, canal ancha, N os 24, de 7" y 8" de largo.

EL DIA 31 DE MARZO DE 1943.—. GRUPO N.o 8 TAPICERIA"

"CARPAS, LONAS, GENEROS VARIOS Y ARTICULOS

500 metros Alfombra p. pasillo coches, verde obscuro.
600 metros Arpillera rala de 8 onzas por m2.
9.000 N.o Banderas para señales de lanilla, color rojo verde y anaranjado.
10.000 N.o Botones tachuelas sin forro, color café y granate.
600 N.o Clavos cabeza lenteja, para tapizar.
150 kilos Crin animal, nuevo.
1.000 kilos Crin vegetal.
30 kilos Estopa de cáñamo para rellenos.
200 metros Felpa de lana, verde, lisa.
100 N.o Felpudos para pisos, de 80 x 50 centímetros.
300 metros Género pantazote p. cortinas de coches.
710 N.o Carretillas hilo color blanco, negro, café y verde.
200 metros Huincha de cáñamo para resortes de muebles.
300 metros Linojeum café para piso de coches.
300 metros Lienzo lavado.
5.000 metros Lona de lino o algodón N.o 1 p. techos de coches
100 metros Lona especial para fuelle vestíbulo coches.
300 metros Loneta de 8 onzas.
600 N.o Resortes para asientos, de 6 y 8 vueltas.
2.500 metros Tocuyo asargado y liso.

EL DIA 30 DE MARZO DE 1934.— GRUPO 37—38

"REPUESTOS PARA LOCOMOTORAS, COCHES Y CARROS"

62 N.o Ejes motrices para locomotoras varios tipos.
71 N.o Ejes auxiliares para locomotoras varios tipos.
58 N o Ejes para boguies y bisel de locomotoras, varios tipos
110 N.o Ejes para tender de locomotoras varios tipos.
492 N.o Ejes para coches y carros, varios tipos.
500 N.o Llantas motrices con pestaña de 35 1/2, 36 1/2, 43, 49 1/2 pulgadas de diámetro.
6.824 N.o Llantas con pestaña de 19, 20, 21 3/4, 22 1/2, 24, 24 1/2, 29 1/2, 27 3/4, 30 3/4, y 31 3/4" de diámetro.
30 N.o Llantas sin pestaña de 51".
86 N.o Llantas motrices sin pestaña, de 32 3/4, 36 1/2, 39 1/2, 43, 49 1/2, 51 y 59 1/2", de diámetro.
40 N.o Llantas con pestaña de 14 1/2" de diámetro.
374 N.o Resortes semi-elípticos, motrices y auxiliares para locomotoras tender, boguies y bisel.
6 N.o Resortes elípticos, triples, para boguies loc. tipo 70
30 N.o Resortes elizoidales dobles para bisel loc. tipo 70
490 N.o Resortes semi-elípticos para carros.
320 N.o Resortes elípticos dobles, triples y cuádruples para carros.
5.425 N.o Resortes elizoidales sencillos varios tipos, p. carros.
420 N.o Resortes elizoidales dobles y triples p. carros.
50 N.o Resortes suplementarios para amortiguadores.
29.200 N.o Tubos de humo corrientes lisos en ambos extremos, de 1 3/4, 2, 2 3/8, y 5 3/8" de diámetro, varios largos
1.004 N.o Tubos de arco de locomotoras de 3" de diámetro varios tipos.
5.900 N.o Tubos de acero, para vapor de 1 1/2" de diámetro.
770 N.o Tubos serpentines, para sobrecalentador varios tipos

REPUESTOS VARIOS: Amortiguadores tipo Yale cajas graseras, bocinas para rodamientos, cadenas para cuerdas, cuerdas para amortiguadores, cuerdas para aparatos suspensión cama, elementos de goma para amortiguadores, inyectores para locomotoras lavatorios fierro enlozado para coches, lubricadores para locomotoras, manómetros para vapor, rodamientos S. K. F., tazas W. C. fierro enlozado para coches, válvulas para inyectores.

4.700 N.o Curvas de retorno para tubos serpentines.
3.200 N.o Cadenas de ajuste para tubos serpentines.
300 N.o Mangueras goma con inserciones de alambre para agua, entre tender y loc.
2.000 metros Sisalkraft de onzas para techos coches.
1.600 N.o Tubos vidrio para lubricadores.
2.100 N.o Tubos de vidrio para niveles de agua.

Estas propuestas se abrirán en el Departamento de Materiales y Almacenes (Estación Alameda), a las 16 horas, de los días que se indica.

Bases, antecedentes y mayores detalles pueden consultarse diariamente en la Sección Adquisiciones del mismo Departamento, de 14 a 16 horas.

Santiago, Febrero de 1943.

"EL JEFE DEL DEPARTAMENTO DE MATERIALES Y ALMACENES".

EL TORNEO NACIONAL DE NATACION DE ESTE AÑO COSTARA $ 50.000

Aparte de los equipos de Santiago, Viña del Mar y Valparaíso, intervendrán en el 19.o Campeonato Nacional de Natación representaciones de Iquique, Coquimbo y Talca.

Iquique enviará una delegación compuesta por catorce personas, inclusive equipo de waterpolo; Coquimbo quince y Talca doce.

Ayer se nos informó que la competencia de este año demandará a la Federación Chilena de Natación un gasto de cincuenta mil pesos. Prestará cooperación en el aspecto económico la Dirección General de Informaciones y Cultura.

Los campeonatos tendrán lugar en la piscina del Estadio Militar y comenzarán el próximo jueves 11.

C I T A C I O N E S

Deportivo California.— Reunión general, hoy a las 20.30 horas, en Puente 765.

Deportivo Marcial Rodríguez.— Junta general, hoy a las 21 horas, en Bío Bío 1380.

Deportivo Veloz. — Asamblea general, hoy a las 21 horas, en el local de costumbre.

Deportivo Aliro González. — Reunión general, hoy a las 21.30 horas, en Olivares 1643.

Deportivo Uruguay.— Junta general hoy a las 21.30 horas, en General Bustamante 513.

Círculo Atlético Royal.— Asamblea general, mañana a las 21 horas, en Matucana 738.

Deportivo Flecha. — Reunión general, hoy a las 20.30 horas, en Delicias 3865.

Audax Italiano (Sección Cadetes).— Jugadores, reunión general, mañana a las 19.30 horas, en la secretaría.

Club Ciclista Chacabuco.—Junta general hoy a las 21 horas, en el local de costumbre.

B O X

Pepka y Schikat la "Fortaleza Volante" lucharán esta noche en el Caupolicán

ESTOS FUERTES CATCHERS HAN DESPERTADO ENORME INTERES. — BUENOS COMBATES ENTRE NACIONALES

Esta noche, a las 21.45 horas se llevará a efecto en el ring del Teatro Caupolicán la séptima rueda del Campeonato Nacional e Internacional de Catch as Catch Can con la participación de los mejores valores que hasta la fecha vienen interviniendo en este interesante torneo, que organiza la Empresa Chilena Cóndor, y que hasta el momento constituye una de las más grandes atracciones deportivas.

EL PROGRAMA COMPLETO

La séptima rueda del Campeonato Nacional de Catch se inicia con la lucha a 3 rounds, que deberán sostener Giuseppe Nigro, italiano, con Roberto Latorre, del barrio Avda. Matta. Lucha ésta que deberá resultar del agrado de los aficionados.

La segunda lucha está a cargo de Jorge Altimira, del Sindicato de Microbuses Ovalle-Negrete, y el fuerte luchador iquiqueño, Juan del Campo.

El match de fondo del Campeonato Nacional ha sido encomendado al popular Huaso Briones, de San Fernando, y el pugilista del Racha B. C. de San Bernardo, Juan Barahona, encuentro este que sin duda resultará sumamente violento e interesante.

CAMPEONATO INTERNACIONAL

El primer encuentro internacional está a cargo del científico y elegante luchador de la Francia Libre, Charles Ulsemer, y el vasco José Habarta. Este encuentro resultará sumamente interesante, ya que Ulsemer se encuentra invicto en este campeonato, y a jugar por su encuentro con Pepka, su lucha frente al español es un serio compromiso.

En el segundo encuentro se enfrentarán Ismael Hackey, el invicto catcher campeón árabe, y el fuerte y corajudo luchador griego Juan Plastinas.

De las seis luchas programadas en el programa de esta noche, ninguna tiene la atracción natural que el encuentro entre Richard Schikat y Gregorio Pepka ha despertado entre los aficionados al catch.

Ambos luchadores han desarrollado hasta el momento per formances extraordinarias con los diferente contendores que has ta la fecha se han enfrentado. La "Fortaleza Volante" norteamericana que viene precedido de un formidable cartel internacional, como es el de campeón mundial del año 1941, poseedor del cinturón de Oro del Madison Square Garden de Nueva York, enfrenta esta noche a un contendor sumamente violento y brutal, acostumbrado a la lucha libre y de un poder en sus antebrazos capaz de voltear a una mula, que ya en varias oportunidades en los rings del extranjero ha enviado al hospital a la mayoría de sus contendores. Tal es la descripción del brutal catcher ruso, Gregorio Pepka, que esta noche enfrentará por primera vez al gran Richard Schikat.

"EL RELEGADO DE PICHINTUN"

"Teatro de masas" es una expresión muy usada en el teatro ruso, especialmente para referirse a los conjuntos que intervienen en las representaciones teatrales. Pero en el Teatro Imperio es distinto, porque las masas las componen allí los espectadores que concurren a deleitarse con las comedias del teatro chileno.

"El relegado de Pichintún", con la cual el viernes próximo se llegará a las cien representaciones consecutivas de la Compañía de Comedias Cómicas que dirige Jose Bohr, y que encabeza Ana González, "La Desideria" es quizá la obra más original que ha escrito el popular autor cómico chileno Gustavo Campaña. La plana de artistas de la compañía del imperio, compuesta por Sallorenzo, Caicedo, Lira, Onetto, Huerta Maria Ubilla, Lucy del Río y Cora Díaz, hace magnífico marco de honor a "La Desideria" y Bohr en la interpretación de las pintorescas aventuras de la "familia Verdejo".

Con "Me caso con el maestro" debutará en la compañía Emperatriz Carvajal, pero ese debut no se ha fijado aún con exactitud, debido a la firmeza con que sigue en el cartel: "El relegado de Pichintún" que parece no tener deseos de dejarle paso al "maestro".

LA VEDETTE LITA ENHART

Para muy en breve se está anunciando en el elenco artístico de la Compañía de Revistas del Teatro Balmaceda, el debut de la vedette mexicana Lita Enhart, que irá en conjunto con la bailarina Olga, la mexicana, el actor cómico y excéntrico Vicente Enhart y la vedette española y cancionista Carmen Olmedo.

"¡QUE VERGÜENZA PARA LA FAMILIA!", EN EL MOVIL "NICANOR DE LA SOTTA"

El viernes en la noche se abre nuevamente el Móvil de Plaza Almagro "Nicanor de la Sotta" para recibir a la Compañía Nacional de Comedias y Sainetes que, bajo los auspicios de la Sociedad de Autores y Sindicato de Actores de Chile, inicia una cruzada de arte chileno, compañía que está bajo la dirección del conocido artista Rogel Retes, y en la que forman valores como: Amelia de la Torre, Enrique Alvarez Diosdado, Concha Busón, Raúl Horth, Eglé Márquez, Carmen Moreno, Luis Muñoz, Juan Pérez Berrocal, y otros artistas destacados de la escena nacional.

Se ha elegido para el debut la comedia del festivo autor Carlos Cariola, intitulada: "¡Qué vergüenza para la familia!", obra que estrenara en nuestro primer coliseo con éxito rotundo la Compañía de Alejandro Flores, y que fué representada cincuenta veces consecutivas.

Dado el buen elenco de la Compañía y de la obra elegida para el debut, auguramos a la iniciación de la temporada un brillante triunfo.

LA VENUS DE BRONCE, CARMEN BROWN, EN EL BALMACEDA

El Teatro Balmaceda está llevando diariamente una buena concurrencia atraída por el programa de artistas internacionales que desfilan todos los días por su escenario. Hoy, a las 18 y 21.30 pondrá en escena la revista "Cantinflas en el Mapocho" obra que ha servido para el debut del artista nacional Luis Olguín. El Cantinflas Chileno que viene de actuar con éxito en los teatros de Centro América.

La Venus de Bronce, Carmen Brown, con sus bailes africanos y canciones exóticas se están haciendo aplaudir en la misma revista como también Los Rancheros, el trío vocal mexicano que va de paso a Nueva York, el negro Alcántara y su conjunto de música carioca, la pareja de artistas argentinos Blanquita Delmar con el guitarrista y cantor Julio Vega, el cantor de la voz romántica de B. Aires, Héctor Vargas; el primer actor cómico nacional Adolfo Gallardo, la vedette chilena Amparito Bayer, Víctor del Mar, Miguel Montero y 25 artistas más con las Cóndor Girls que dirige Juan Canto.

Se completa este gran espectáculo escénico con las películas "El avispado campesino" y "Trucos del destino".

ATRACCIONES ARTISTICAS DEL TAP ROOM

Las reuniones artísticas y sociales del Tap Room están siendo animadas diariamente con la actuación de la Venus de Bronce, Carmen Brown, el trío de cantores mexicanos Los Rancheros que están ya por terminar su temporada en Chile para continuar su jira a Estados Unidos; la cancionista española Helena de Santiago; el humorista radial de la Radio El Mundo de Buenos Aires Monicaco, Rojas Müller, la soprano nacional María Rodríguez y tenor mundial Nin Tibi y la orquesta melódica y de jazz del maestro Stefan Terzt.

Todo este desfile artístico actúa hoy a la hora del té en el aperitivo danzante de las 19.30 horas, y en las tertulias sociales de medianoche a la salida de los teatros.

CIA. NACIONAL DE TEATROS S.A. CHILENA

LOS MEJORES ESPECTACULOS **HOY** EN LOS MEJORES TEATROS

CENTRAL ★ SANTA LUCIA

3 P. M. - 6 - 9.40 P. M. — Una soberbia superproducción francesa: LOS MUSICOS del CIELO por MICHELE MORGAN (Sólo para mayores)

3 P. M. - 6 - 9.40 P. M. — VICTOR MAC LAGLEN en EL RAYO EXTERMINADOR. Bofetadas y romance (Sólo para mayores)

CONTINENTAL ★ CERVANTES

3 P. M. - 6 - 9.40 P. M. — Magnífica y eporévica película soviética: ALAS DE LA VICTORIA (Mayores y menores)

3 P. M. - 6 - 9.40 P. M. — La cinta que los acontecimientos han puesto de palpitante actualidad! EL CASO DE EDITH CAVELL (Sólo para mayores)

ORIENTE ★ ALCAZAR

6 P. M. - 9.40 P. M. — LOS MUSICOS DEL CIELO por Michele Morgan (Sólo para mayores)

6 P. M. - 9.40 P. M. — EL RAYO EXTERMINADOR por Victor Mac Laglen (Sólo para mayores)

ALAMEDA ★ PORTUGAL

5.30 P. M. - 9 P. M. — IMPOSTURA REDENTORA. Misterio y acción y LAS PENAS SE PASAN CANTANDO (Sólo para mayores)

5.30 P. M. - 9 P. M. — ISABELITA por Paulina Singerman y FALSOS PATRIOTAS (Sólo para mayores)

IMPERIO ESTADO 239 AGUSTINAS 867 FONO 32627

6.30 P. M. — 10 P. M. — COMPAÑIA CHILENA DE COMEDIAS COMICAS. La chistosísima pieza de Gustavo Campaña: "EL RELEGADO DE PICHINTUN". Dirección: José Bohr; creación de ANITA GONZALEZ ("La Desideria"). Viernes: "CENTENARIO" DE LA COMPAÑIA

RADIOESCUCHAS

Sintonice los siguientes programas de la

B. B. C. DE LONDRES

En las ondas de 31.55, 24.92 y 30.96 metros

MIERCOLES 3 DE MARZO:

Radio Teatro de la B. B. C. . . . . 21.15 hora chilena
Producción Dramática.

"OFENSIVA AEREA DE LA GRAN BRETAÑA"

Comentario semanal de Salvador de Madariaga 22.15 hora chilena

SABADO 6 DE MARZO:

Crónica de Londres y Factor Femenino . . . . 19.30 hora chilena
Rafael Fusoni y La Porteña.

DOMINGO 7 DE MARZO:

Discusión: "Psicología de las masas" . . . . . 21.15 hora chilena
Alocución del Primer Ministro Yugoeslavo . . 22.15 hora chilena

GRANDAZOS SON LOS LLENOS

que está obteniendo diariamente el

TEATRO BALMACEDA

que está volviendo por sus fueros...y tiene actualmente la atracción escénica internacional y nacional más extraordinaria de todo Chile.

CARMEN BROWN

la Venus de Bronce, encabeza el gran elenco de artistas con Los Rancheros, el famoso trío mexicano; Alcánatra y su conjunto de música carioca, Blanquita del Mar y Julio Vega, folkloristas argentinos; el cantor Héctor Vargas y el gran elenco Cóndor que encabeza Adolfo Gallardo con Amparito Bayer

Hoy a las 6 y 9.30 la revista "Cantinflas en el Mapocho..." con la actuación de Luis Olguín, el Cantinflas chileno que debutó ayer con gran éxito

También hoy las películas "El Avispado Campesino" y "Trucos del Destino".— Todo este gran espectáculo a $ 5.— platea, $ 3.40 balcón y $ 2.— galería

La Empresa Chilena Cóndor ha hecho volver por sus fueros a su "regalón"...el popular Teatro Balmaceda, que a fuerza de "ñeque" y "muñeca"...está llamando la atención del público de todos los sectores de la capital, que diariamente asedian sus boleterías hasta agotar las localidades, público que concurre atraído por las grandes atracciones escénicas que luce en su elenco de la Compañía de Revistas Cóndor.

CARMEN BROWN Y LOS RANCHEROS

La Venus de Bronce, Carmen Brown, la gran vedette de color y el famoso trío mexicano Los Rancheros, encabezan el elenco de las grandes atracciones escénicas del Teatro Balmaceda, y le siguen el simpático negro Alcántara con su conjunto de Melodías Cariocas; Luis Olguín, el artista chileno que ha llegado convertido en el Cantinflas mexicano, pues hace una acertada imitación del famoso astro del cine del país azteca. También forman en el elenco los folkloristas argentinos, la pareja formada por la cancionista Blanquita del Mar y el cantor y guitarrista Julio Vega. El cantor de la voz romántica de Buenos Aires Héctor Vargas es otra de las atracciones del Balmaceda.

Entre los artistas nacionales del elenco Cóndor está el primer actor cómico chileno Adolfo Gallardo, la vedette Amparito Bayer, Iris del Valle, el actor Miguel Montero, 25 artistas más y las 16 hermosas y escultura les bailarinas Cóndor que dirige el bailarín Juan Canto.

Hoy también se exhiben dos películas: El Avispado Campesino, una comedia musical, y el film de aventuras Trucos del Destino.

REAL SANTIAGO

TEATROS DE LA COMPAÑIA CHILENA DE ESPECTACULOS

Matinée a las 3 P. M. Tarde 6.30 Noche 9.45 — Nuevas exhibiciones de la producción Paramount que todo Santiago ha admirado: VOLVEREMOS (La verdad sobre las Islas Wake) (Mayores de 15 años) Complemento: Victoria para las Américas: Descriptiva y Noticiario Paramount.

Matinée, tarde y noche — Repriss en copia nueva del triunfo más grande de Libertad Lamarque: "LA CASA DEL RECUERDO" (Mayores de 15 años) Interesante complemento y Noticiario Paramount.

VICTORIA

"EL TEATRO QUE LO ESPERA A TODA HORA..." ESPECTACULO COMPLETO EN DOS HORAS DE DURACION DESDE LA 1 PM HASTA LAS 11 P. M.

PRECIOS PERMANENTES — PLATEA BAJA ... $ 6.- — PLATEA ALTA ... $ 4.-

HORAS QUE COMIENZA EL ESPECTACULO 1 3 5 7 9 P M

HOY — Dannielle Darrieux y Charles Vanel, en: "ABUSO DE CONFIANZA" (SOLO MAYORES)

AMERICA LIBRE

EL FESTIVAL A NICANOR MOLINARE

Siguen con entusiasmo un grupo de artistas y músicos en la preparación del festival que se hará al popular músico Nicanor Molinare en el Teatro Baquedano, la próxima semana, a juzgar por los elementos que tomarán parte y por el interés demostrado en nuestro ambiente, estimamos que la velada resultará brillante.

HOMENAJE A LUCHO ROJAS GALLARDO

Mañana se llevará a efecto una reunión de arte y buen humor en el Teatro Blanco Encalada, en la que tomarán parte prestigiosos artistas nacionales y extranjeros, en una manifestación de simpatía a nuestro popular humorista Lucho Rojas Gallardo.

Se ha confeccionado para esta ocasión un programa novedoso y de gran interés.

Actuará el celebrado Monicaco que se ha convertido en el regalón de la radiotelefonía argentina.

ARGENTINA SONO FILM REINICIO SUS ACTIVIDADES

De acuerdo con las informaciones oficiales suministradas horas después del siniestro que destruyó sus estudios, Argentina Sono Film, reanudó inmediatamente sus actividades de producción. Es así como el 26 de febrero ppdo. se dio término favorable a las gestiones para contratar el arrendamiento de los estudios de Pampa Film y poder así proseguir normalmente el desarrollo del plan de filmación trazado.

En tales condiciones, Argentina Sono Film inició el 1.o de marzo en curso, simultáneamente en los Estudio de Pampa, el rodaje de dos películas: "Su hermana menor", que dirigirá Enrique Cahen Salaverry, y "Es el amor que pasa", que será realizada por nuestro compatriota Carlos Borcosque. Luego, el celebrado director Luis César Amadori iniciará la filmación de la primera película que para Argentina Sono Film realizará la aplaudida actriz Paulina Singerman.

METRO

BANDERA 141 ★ TELEFONO 83361

Matinée 2.45 p. m — Vermouth 5.45 p. m. — Noche 9.15

ALEGRE Y CONFIADO (FREE AND EASY)

Solo para mayores de 15 años

ROBERT CUMMINGS - RUTH HUSSEY — JUDITH ANDERSON — C. AUBREY SMITH - NIGEL BRUCE — REGINALD OWEN - TOM CONWAY

"RINCONCITO ARRABALERO", DA EL TEATRO CARPA "SAN MARTIN"

Con éxito se estrenó anoche el sainete: "Rinconcito arrabalero", que la Compañía de Sainetes Chilenos de Eugenio Retes representó en forma admirable y fué recibida por el público asistente en forma por demás entusiasta.

Hoy se pone nuevamente en escena "Rinconcito arrabalero" cerrando el programa con la presentación del atrayente "Aush Music Hall".

Mañana se realiza un festival en honor y como despedida del Trío Moreno, artistas que se han conquistado totalmente al público del "San Martín" y que deben partir muy luego al Perú donde tienen buenos contratos que cumplir, por lo que estamos seguros que mañana la "Carpa Teatro Bicolor" se hará estrecha para contener la concurrencia que se dará cita a la fiesta.

BECAS PARA ESTUDIOS MUSICALES

La Escuela Moderna de Música ofrece nuevamente becas a los niños que posean condiciones musicales y no puedan costear sus estudios. La Escuela sólo exige al niño becado que estudie seriamente y se someta al reglamento interno del establecimiento en cuanto a horas de clases y asistencia.

Para optar a las becas de la Escuela Moderna los interesados deben inscribirse en la secretaría de la Escuela, Vidaurre 1438, de 10 a 12 y 15 a 19 horas.

La edad máxima para optar a estas becas es de 11 años de edad.

DRAMATIZACION DE LA OFENSIVA AEREA DE LA GRAN BRETAÑA, DESDE LA B.B.C. DE LONDRES

Las noches frías y tempestuosas de invierno no son las más apropiadas para los raids aéreos a larga distancia.

Pero tras de estos ataques que llevan la desorganización a los centros industriales enemigos, hay muchas historias y gestos personales de hondo dramatismo.

Algunos films famosos han empezado a darlos a conocer y a este mismo propósito responde el programa dramático que, con el título de "Ofensiva aérea de la Gran Bretaña, se transmitirá el 3 de Marzo de 21.15 a 21.45, hora chilena y en el cual se muestra la epopeya del aire en un cuadro de real verismo y fuerte interés.

Este programa podrá ser escuchado por ondas de 24.92, 31.55 y 30.96 metros, siendo a su vez retransmitido por C.B. 97 Radio Prat de Santiago.

TEATRO MOVIL

"NICANOR DE LA SOTTA"

PLAZA ALMAGRO

Viernes noche, debut Gran Cía. Nacional de Comedias y Sainetes ROGEL RETES DIRECTOR

Estreno de la más exitosa de las comedias de Carlos Cariola:

"QUE VERGÜENZA PARA LA FAMILIA"

Además: UN ATRAYENTE FIN DE FIESTA

SINTONICE

EMISORA "Bulnes"

ONDA LARGA Y CORTA DE 25 METROS

SANTIAGO DE CHILE

La dirección de Emisoras Bulnes iniciará en Marzo, las labores del Club de Música de Arte. Se bosquejará en algunas próximas oportunidades un plan de labor del club, que da una idea de su funcionamiento artístico y cultural, tal como lo ha concebido la dirección artística de Radio Bulnes, y que da una medida de las proyecciones que puede tener su labor en el ambiente musical de Chile, como también en la culturización del público radial en general, hacemos notar que el número de socios será limitado, por lo que rogamos a las personas amantes de la buena música pasen a inscribirse a la brevedad posible a Estado 360, primer piso, o bien, llamar al teléfono 32684. Las sesiones de este club donde disfrutarán de las grandes obras musicales, se verificarán en el elegante salón auditorium de esta emisora, dos veces por semana.

"La Nación" transmite hoy las siguientes ofertas:

A LAS 14,30 HORAS

INSTITUTO AMERICANO. Independencia 1985.

STUDIO DE ALFOMBRAS. Merced 469.

FUNDICION. GRAJALES 2548

IMPORTANTE: LA ESCUELA Chile. Bascuñán 260.

INSTITUTO MIXTO PEREZ Saavedra. Independencia 746.

CALZADO "BATALLA". Providencia 1309.

BARRACA VILLARRICA. Independencia 3003.

A LAS 23,30 HORAS

CIA "ALICO". AV. PORTUgal 1760.

ACADEMIA DE HUMANIDADES. Av. Recoleta 797.

COPIAS A RONEO. HUERFAnos 1112.

MUEBLES "AFA". ROBERTO Espinoza 1284.

MADERAS BALMACEDA. Desvío Yungay.

VENDO OCASION: ROMANA. Lord Cochrane 1469.

CB 89 — CE 1170

EMISORA "Bulnes" ESTADO 360

GUIA DEL ESPECTADOR :-: TEATROS, CINES Y VARIEDADES

TEATROS

BALMACEDA.— Artesanos 841. — Teléfono número 88768.— Especial y noche: La Revista Cantinflas en el Mapocho. Cine: Trucos del Destino y El Avispado Campesino.

CAUPOLICAN.— San Diego número 858.— Teléfono N.o 85912.— Noche: 9.30: Campeonato Nacional e Internacional de Catch As Catch Can.

IMPERIO.— Estado número 239.— Teléfono N.o 32627.— Compañía Chilena de Comedias Cómicas. — Vermouth y noche: El relegado de Pichintún.

TEATRO CARPA SAN MARTIN. Compañía chilena de sainetes Eugenio Retes: Especial y noche: Rinconcito arrabalero. Rush Music Hall.

CINES

ALMAGRO. — Plaza Almagro — Teléfono número 83425. — Rotativo: Isabelita. Falsos patriotas. Famosa a pesar suyo.

AVDA. MATTA. — Avenida Matta número 618.— Teléfono 31455. Esp. y noche: Bambi. Eran tres hermanas.

ALAMEDA.— Delicias número 2987.— Teléfono N.o 01254 — Esp. y noche: Impostura redentora y Las penas se pasan cantando.

ALCAZAR.— Avda. Brasil N.o 372.— Teléfono número 80122.— Esp. y noche: El rayo exterminador.

AMERICA.— Ñuble número 390. Teléfono número 52443. — Esp. y noche: Historia de una noche. Festival de Chaplin. El Misterio del aire 4.a y noticiario chileno.

ANDES.— Avenida Irarrázaval 435.— Teléfono número 43811.— Esp. y noche: Impostura redentora y Enseñanza musical.

APOLO.— Victoria número 743. — Teléfono número 51746. — Rotativo: De tal palo tal tenorio, La ranchería del Carmen, El bandolero de California.

BAQUEDANO — Plaza Baquedano.— Teléfono N.o 65650. — M. E. N.: Rosa de Abolengo agregados y noticiario chileno.

BLANCO ENCALADA.— Blanco Encalada 2820.— Teléfono 91787. Esp. y noche: Un hombre bueno y Vaquero enamorado.

BRASIL.— Plaza Brasil.— Teléfono N.o 80306. — Cerrado por refacciones. Sábado reapertura.

CONTINENTAL. — Plaza Bulnes 41.— Teléfono N.o 60735.— Matinée, especial y noche: Alas de la Victoria.

CERVANTES.— Matías Cousiño 134.— Teléfono N.o 88569. — Matinée, especial y noche. El caso de Edith Cavell.

CENTRAL. — Huérfanos N.o 930.— Teléfono N.o 33555. — Matinée, especial y noche: Los músicos del cielo.

CARRERA. — Delicias número 2251.— Teléfono N.o 86685. — M. E. N.: Rosa de Abolengo agregados y noticiario chileno.

CAPITOL. —Av. Independencia 224. — Teléfono Núm. 89581. — Rotativo: Amor de los amores, El amor no muere, noticiario inglés.

CLUB DE SEÑORAS. — Monjitas 743 — Teléfono N.o 33550.— Reapertura el viernes.

COLON.— San Pablo esquina Maipú. — Teléfono N.o 90577.— Esp. y noche: Impostura redentora y Falsos patriotas.

COUSIÑO.— San Ignacio 1249. Teléfono número 50657. — Esp. y noche: Festival de Chaplin y Fajaros de cuenta.

DIECIOCHO.— Dieciocho número 14.— Teléfono N.o 83778.— Esp. y noche: El tesoro de la isla Maciel y Noche de angustia.

DIEZ DE JULIO. — Diez de Julio 319.— Teléfono N.o 80836. Rot: Festival de Chaplin, El tesoro de la isla Maciel. Ni sangre ni arena y agregados.

DELICIAS.— Avda. Bernardo O'Higgins esquina San Alfonso.— Rotativo: Caravana de audaces. El sobretodo de Céspedes.

ESMERALDA. — San Diego N.o 1070.— Teléfono N.o 64303. — Esp. y noche: Mujer o demonio y Un hombre bueno.

FRANKLIN. — San Diego 2117 Teléfono número 50754. — Esp. y noche: Adversidad. De tal palo tal tenorio.

HOLLYWOOD — Irarrázaval N.o 2900. — Teléfono 42380 — Esp. y noche: Isabelita y El vaquero enamorado.

INDEPENDENCIA. — Independencia 373.— Teléfono 62702. — Rotativo: Un hombre bueno. Saboteadores del aire. Impostura redentora. 5.a Capitán Medianoche y Noticiarios RKO 43/44.

IMPERIAL. — San Diego número 1344.— Teléfono N.o 51112.— Esp. y noche: El gendarme desconocido y Falsos patriotas.

IRIS. — Castro número 130 — Teléfono número 90336 — Rotativo: de 2 adelante: Cruza De tal palo tal tenorio y agregados.

ITALIA.— Av. Bilbao esquina Av. Italia. — Teléfono N.o 41388. Esp. y noche: Un hombre bueno y Loca por la música.

IDEAL CINEMA.— Mapocho N.o 4117. — Teléfono N.o 82188. — Esp. y noche: Secuestro sensacional y Claro de luna.

MANUEL RODRIGUEZ.— Plaza Manuel Rodríguez.— Teléf. 66950 Esp. y noche: Hombres que la amaron y El fruto del odio.

MINERVA. — Chacabuco N.o 73. — Teléfono número 91464 — Rotativo: Nada más que mujer: Historia de una noche, Cirujano con serrucho, Noticiarios, Jinete Rojo.

METRO.— Bandera con Unión Central.— Teléfono N.o 83361 — Matinée, vermouth y noche. — Alegre y confiado.

MONUMENTAL.— Av. B. O'Higgins N.o 3943. — Teléf. 91555.— Esp. y noche: Bambi, Proa al peligro y Cowboy enamorado.

MIRAFLORES. — Miraflores 578 — Teléfono número 30909. — Sesiones continuadas: Noches de angustia y polonesa heroica.

NACIONAL. — Independencia N.o 801. — Teléfono 63568 — Rotativo: Mujer o demonio, Loca por la música, La gran estafa y noticiario chileno.

NUÑOA. — Irarrázaval 2706. — Teléfono Número 43152. — Rotativo: La 5.a calumnia. Convoy en el Atlántico.

ORIENTE.— Providencia esq. P. de Valdivia.— Tel. 41345. — Esp. y noche: Los músicos del cielo

O'HIGGINS. — San Pablo esq. de Cumming. — Tel. 86929. — Esp. y noche: Loca por la música y El fruto del odio.

PORTUGAL. — Diez de Julio 352. — Teléfono N.o 51473. — Esp. y noche: Isabelita y Falsos patriotas.

PRINCESA. — Avenida Recoleta 143. — Teléfono N.o 55205. — Rotativo: Bambi, Golpe por golpe. Noticiario y agregados.

PRINCIPAL. — Ahumada 162 — Teléfono número 82572 — Rotativo de 11 a 23.30 horas: Los noticiarios Paramount, Universal e inglés, Chaplin el aventurero, Popeye y Donald, etc.

PROVIDENCIA. — M. Montt N.o 62. — Teléfono N.o 46073.— Esp. y noche: La chica del Crillón y Norte y Sur.

REPUBLICA. — Av. República 239. — Teléfono número 93613.— Rotativo: de 2 adelante: Eran 3 hermanas, El fantasma de Carmelita y agregados.

REAL. — Compañía N.o 1040.— Matinée, vermouth y noche. — Volveremos, o La verdad sobre las Islas Wake.

RECOLETA. — Recoleta número 597. — Teléfono N.o 63874. — Rotativo: El jorobado de Notre Dame, Isabelita. Noticiarios 43.44. cómicas.

RIALTO. — Pedro de Valdivia 3346. — Teléfono N.o 41667 — Rotativo: El sobretodo de Céspedes. Fantasma de Carmelita y agregados.

RADIO CITY.— Huérfanos 1055 Teléfono N.o 66421. Rotativo. La Luciérnaga.

SAN MIGUEL. — Avenida Central 1202. — Teléfono 53275 — Esp. y noche: Cita en la frontera y Sin hogar ni ley.

SANTA LUCIA. — Delicias esq. San Isidro. — Teléfono 61379. — Matinée, especial y noche: El rayo exterminador.

SANTIAGO. — Merced N.o 839. — Teléfono número 32888. — Matinée especial y noche: La casa del recuerdo.

SELECTA. — Chacabuco número 1178.— Teléfono N.o 82572. — Esp. y noche: Fruto del odio, Famosa a pesar suyo, 6.a Capitán Maravillas.

SPLENDID.— Huérfanos 1023 — Teléfono 85815 — Rotativo Miami: Katia y agregados.

VALENCIA. — Plaza Chacabuco. — Teléfono número 61557. — Esp. y noche: Bambi y Tres hermanas.

VICTORIA. — Huérfanos esquina de San Antonio, Tel. 30021.— Rotativo: Abuso de confianza.

EDICION DE 12 PAGINAS

LA NACION

(EMPRESA PERIODISTICA "LA NACION" S. A.)

ULTIMA PAGINA DE ESTA EDICION

AGUSTINAS 1269 - CASILLA 81 D.

SANTIAGO DE CHILE, MIERCOLES 3 DE MARZO DE 1943

PRECIO EN TODO EL PAIS: UN PESO

ACTIVIDADES GREMIALES

GRUPO TEATRAL "JUAN OLAVE"

El grupo teatral Juan Olave, efectuará hoy a las 21 horas, una velada cultural y artística, en el salón-teatro del Sindicato de la Fábrica de Sacos, ubicado en calle San Alfonso 1353. En esta velada, el conjunto presentará la obra "Hitler, Cain de nuestro siglo", original del escritor obrero Juan Olave. Además, al final de la obra, habrán números de variedades a cargo de los elementos del conjunto.

CENTRO DE FAMILIAS DE VETERANOS DEL 79

El Centro General de Familias de los Veteranos del 79, llevará a efecto hoy a las 18 horas, una reunión general de socios, en el local social de calle Carmen 339, con el fin de tratar diversos puntos de interés para la colectividad.

En esta oportunidad, la presidenta de la institución, dará una cuenta detallada de la labor que se ha desarrollado en bien de la colectividad.

CONGRESO PROVINCIAL CTCH. DE CONCEPCION

Los días 5, 6 y 7 del presente se celebrará en la ciudad de Concepción, un concurso provincial como acto preparatorio del II Congreso Nacional de la CTCH. En esta convención se tratarán los problemas más urgentes de las clases obreras de las provincias de Concepción y Arauco.

Una delegación del Consejo Directivo Nacional de la CTCH., asistirá especialmente a este congreso con el fin de dar a conocer los puntos básicos del Congreso Nacional de la organización a realizarse en nuestra capital.

JUNTA CENTRAL DE COMPRADORES DE CASAS

La Junta Central de Compradores de Casas, celebrará hoy a las 19.30 horas, una amplia reunión, con el fin de adoptar diversos acuerdos de vital importancia para todos los pobladores del país.

La reunión en referencia, se desarrollará en el local social de calle Puente 576. En la reunión de hoy, se tomarán acuerdos acerca de la concentración que auspicia la Junta Central de Compradores de Casas y el Frente Nacional de la Vivienda, con el fin de hacer una demostración pública, para solicitar de los Poderes Públicos el despacho de ley que da nuevos fondos a la Caja de la Habitación Popular. A esta concentración la directiva de la Junta Central ha invitado a diversas personalidades de nuestro Gobierno, de la Previsión y a dirigentes de instituciones obreras de la capital.

CONFLICTO OBRERO EN FABRICA DE CALZADO

Un conflicto obrero se ha producido en la Fábrica de Calzado ubicada en calle Lastra 615, debido según se nos informa, a que el industrial ha expulsado del establecimiento al presidente del sindicato de la fábrica, por haber solicitado este dirigente en cumplimiento de sus funciones, que la firma pagará el tarifado conforme al laudo arbitral. Ante esta actitud, el personal paralizó sus labores, hasta que el industrial pague lo que adeuda a su personal y reincorpore al presidente del sindicato.

Por esta causa, la Federación Obrera del Calzado y la Federación Industrial del Cuero, adoptarán acuerdos, con el fin de ayudar este movimiento, ya que el Industrial se niega a reconocer la organización general del gremio y a sus dirigentes máximos.

HOY CONMEMORA SU 24.o ANIVERSARIO LA SOC. DAVILA BAEZA

La Sociedad Mutual "J. M. Dávila Baeza", celebrará hoy, a las 21 horas, una reunión general de socios, con el fin de celebrar el 27 aniversario de su fundación. En esta reunión se dará lectura al resultado de las votaciones efectuadas los días 26 y 27 de febrero último, para elegir la nueva mesa directivas y además, el presidente de la institución dará cuenta de la labor que ha desarrollado el directorio en el año social que termina.

El próximo sábado se continuará el programa de festejos, con una velada que se realizará en el local social y un baile en honor de las familias de los socios. En la parte artística, actuarán los elementos del Departamento de Extensión Cultural, de la Lírica Nacional y varios artistas radiales que se han prestado para cooperar en este aniversario. Finalizarán estas fiestas, el próximo domingo, con una sesión solemne en honor a los socios fundadores de la sociedad, actos al cual la directiva ha invitado a diversas personalidades y delegados de sociedades congéneres de Valparaíso.

FED. DE PELUQUEROS

La Federación de Peluqueros de Chile, en reunión de consejo celebrará con fecha última, acuerdo varios puntos de importancia para este organismo, entre ellos, el de dar el pase correspondiente al secretario general de la institución, señor Demetrio Elgueta, quien se dirigirá a La Serena, en donde presidirá el Congreso Zonal de Peluqueros, que se celebrará los días 7 y 8 del presente.

En esta reunión, el consejo, dió amplios poderes al ex dirigente porteño, señor Salvador Navarro, para que represente al gremio en los países del Norte y Sud América. Además, se acordó celebrar una reunión de consejo, hoy a las 21 horas, en el local social de calle Puente 765, con el fin de tratar el VI Congreso Nacional de Peluqueros que se celebrará en San Felipe.

ASAMBLEAS DE TRABAJO

FED. TEXTIL.— Reunión de secretariado, hoy a las 18 horas, en el local social de calle Huérfanos 1555.

SOC. DE LOS TIPOGRAFOS.— Reunión de directorio, hoy a las 19 horas, en el local social de Lord Cochrane 323.

ASOC. HIJOS DEL SUR.— Reunión general, el próximo domingo a las 10 horas, en el local social de calle Puente 765.

COOP. DE HUERTOS MEXICO. — Reunión de consejo, mañana a las 21 horas, en el local de Av. B. O'Higgins 4442.

SIND. EE. DE HOTELES.— Reunión de directorio, hoy a las 15 horas, en el local social de calle Catedral 1249.

SIND. DEL ARTE CULINARIO. — Reunión de directorio, hoy a las 15.30 horas, en el local de costumbre.

ESTA NOCHE ACTUA CONJ. LAS ALONDRAS

Bajo los auspicios de la Dirección General de Informaciones y Cultura se verificará hoy en el local social del Sindicato de Tranviarios, ubicado en San Martín N.o 841, una velada artística durante la cual se pondrá en escena el drama de Matías Soto Aguilar, titulado: "El hombre que hacía falta", por el conjunto de comedias Las Alondras, de Quinta Normal.

El jefe de la sección Espectáculos del Depto. de Extensión Cultural, señor Roberto Jorquera Mi disertará respecto de diversos temas de orden cultural.

PRIMERAS CLASES DEL CURSO DE CONTABILIDAD

Se inauguró el curso rápido, dominical, de contabilidad, organizado por la Sección Cursos de Extensión Cultural. En este acto se rindió homenaje al profesor don Oscar Henríquez, fallecido a fines del año último.

Las clases del ramo empezarán el próximo domingo, a las 10.30 de la mañana, a cargo de los profesores señores Mario Ramírez y Hernán Santelices, recibiéndose en la semana las últimas inscripciones y matrículas en Compañía 1488, de 9.15 a 18.30 horas. Se invita a aprovechar este ventajoso curso a todas las personas estudiosas.

En el mismo punto se reciben inscripciones para escritura a máquina.

COOPERATIVA MEXICO

La Cooperativa de Huertos Obreros y Familiares México, llevará a efecto mañana a las 21 horas, una sesión de Consejo, en el local social de Av. B. O'Higgins 4442, con el fin de escuchar la cuenta que dará el presidente de la colectividad, acerca de la obtención de la Personería Jurídica para la Cooperativa. Además, en esta reunión, se fijará la fecha para el paseo que efectuará la institución a los alrededores de nuestra capital.

FEDERACION TEXTIL

La Federación Provincial Textil, llevará a efecto hoy a las 18 horas, una reunión de secretariado, en su local social, ubicado en calle Huérfanos 1555, con el fin de tratar diversos problemas que se han creado recientemente en el gremio. A las directivas de los sindicatos textiles de la provincia, se les encarece la asistencia a esta reunión.

PASEO A CARTAGENA

El próximo sábado 6, hará un paseo al vecino puerto de Cartagena, en tres vagones de ferrocarril, que han sido conseguidos a tarifa rebajada de diez pesos por persona con el Ministerio de Obras Públicas, un grupo de más o menos 300 personas, entre obreros que trabajan en las diversas faenas de pavimentación de las comunas rurales, acompañados de sus familiares.

EL MERCADO DE VALORES

Sin variantes dignas de especial mención en cuanto al movimiento y con los precios firmes, continuó operándose ayer en la Bolsa de Comercio.

Se transaron 118.000 acciones y 1.364.000 nominales en Bonos.

Los mejores conformes lo obtuvieron los títulos mineros: Condoriaco, Punitaqui y Río Negro, y los industriales: Vapores, Papeles y Cartones, Ruddoff, Recuperadoras, Vidrios, Indec, Viña Concha y Toro y Mecánico.

En Bancos se hicieron 1.060 Chile, y en Salitreras, 1.308 Lautaro.

De 32 títulos que variaron de cotización, subieron 17 y bajaron 15.

La nota sobresaliente la proporcionó una oferta de compra de una acción de la Bolsa, en 350.000 para la próxima, siendo la última cotización de 330.000 lo que demuestra una mejoría en su precio, de $ 20.000.

BONOS Y TITULOS TRANSADOS AYER EN LA BOLSA DE COMERCIO DE STGO.

Total de operaciones.— Valor pagado.— Precios más alto, más bajo y cierre

Clausura del viernes 26		TITULOS	Total de operac.	Precios más altos	Precios más bajos	Cierre del lunes	1.o
		Bonos					
71 3/4	v.	Caja 6 3/4	367500	72 1/4	72	72	v.
72 1/2	v.	Hipotec. 6-1	354000	73 1/2	72	72	c.
90	n.	Hipotec. 8-1	10000	90	90	90	t.
60	n.	Municip. 7-2	100000	60	60	60	t.
83	c.	Deuda Int. 7-1	245000	83	83	83	c.
80	c.	Paviment. 7-1	378000	88	80	80	c.
		Bancos					
375	c.	Chile	1060	377	376	377	c.
		Mineras					
2 3/4	n.	Carahue	1000	2 1/2	2 1/2	2 1/2	t.
28	n.	Monserrat	400	28	28	28	tp.
7 1/8	vp.	Condoriaco	25600	7 1/2	6 7/8	6 7/8	c.
37 1/2	vm.	Disputadas	200	38	38	38	vp.
67	cp.	Lota	1500	24 1/2	24 1/2	24 1/4	vm
24	tc.	Manganeso	3000	38	37	36 3/4	tp
37 1/2	cp.	Merceditas	800	42 1/2	42 1/4	42 1/2	tm
42 1/4	cp.	Ocuri	200	185	185	185	cp.
185	tc.	Oplocas	15900	45 1/2	44 3/4	45	cp.
44 3/4	vm.	Punitaqui	1100	30	30	30	tc.
30	tc.	P. de Lobos	14950	20 1/4	19 1/4	19 1/2	cp
19 1/4	vp.	Río Negro	100	86 1/2	86 1/2	86 1/2	tp
86 1/2	vm.	Tocopillas					
		Salitreras					
30	n.	Lautaro	1308	35	35	35	cc.
		Industriales					
41	n.	Catres	100	42 1/2	42 1/2	42 1/2	tp
78	cp.	Cemento Melón	400	78	77	87 3/4	cp
88 1/2	vc.	Cervezas	1000	88 1/2	88 1/2	87 1/2	vc.
22 7/8	tc.	Copec	4600	23	22 3/4	23	tp.
35	tp.	Cristales	800	34 1/2	34 1/2	34 1/2	tp.
109	cm.	Farma Químico	529	110	110	110	tm.
54 1/2	tc.	Gas de Stgo.	397	55	54 1/2	55	c.
57 1/2	vm.	Indac	2360	57	56	56	cp.
63	tp.	Lamifún	1200	62 1/2	61 3/4	62	cp.
34	vc.	Loza de Penco	2000	34	34	34	tc
40	vp.	Mademsa	1900	40	39 3/4	40	tp.
91	tm.	Mecánica	2000	91 1/2	91	91	cm.
38 1/2	vc.	Pap. y Cartones	4013	38 3/4	38 1/2	38 1/2	vc
49	tm.	Paños Tomé	500	48 3/4	48	48 3/4	tc
46 1/4	tm.	V. Pizeño	500	46 1/2	46 1/4	46 1/4	vc
39	cp.	Recuperadora	3700	40	40	40	vp
29 1/4	vp.	Ruddoff	4250	29 1/4	28 3/4	29	cc.
30	n.	Sofruco	100	30	30	30	t.
37 1/2	tm.	Tej. Salto	400	37 1/4	37 1/4	37 1/4	tc
143	cm.	Vapores	4650	144	143	143 1/2	vp
21	tp.	Vidrios	4600	20 1/2	20	20 1/4	vc
56	tm.	Viña C. y Toro	2300	56 1/4	56	56	cp
50	n.	Volcán	83	50	50	50	c.
164	n.	Yarur	150	164	163	164	tm.
34	tc.	Paños Concp.	900	34	34	34	tc.
		Títulos cotizados sin transacciones					
75	t.	Hipot. Valp. 6-1				74 3/4	tV
189	vc.	Bco. Español				188	v.
5 1/4	cm.	Alhué				5 1/4	cc.
11	n.	Bellavista				11 1/2	tp.
306	tm.	T. del Fuego				304	vc.
61	tp.	Caupolicán				61	vc.
43 1/4	cm.	Coca				43 1/4	cp.
57 1/2	cc.	Elect. Ind.				57 1/2	cc
22	cc.	Hilanderia				22	c.
43	tV.	Muelles				43	tcV.
101 1/2	vp.	Ref. Viña				101 1/2	tmV
293	n.	Tatersall				393	c.

INFORMACIONES DE INTERES SOBRE SOCIEDADES ANONIMAS

Títulos, cierre registro, dividendos y citaciones

Seg. Italo Chilena. Neto $ 2.15. marzo 3 en sus Oficinas.

Patiño, marzo 2 a marzo 15 U. S. 0.86. marzo 15 en Banco Londres

Laguna Blanca, marzo 3 adelante. Por dividendo.

Punta de Lobos, febrero 24 a m arzo 4. Exs. Ord. Marzo 4, en sus oficinas.

Volcán, marzo 8 a marzo 15. Neto $ 1.204. mzo. 15 en sus of.

Condoriaco, febrero 24 a marzo 4. J. Exs. Marzo 4, (aumento capital)

Botonera, marzo 3 a marzo 6. J. Ord. Marzo 6, en sus oficinas.

Consolidada de Vida marzo 4 a marzo 9. J. Ord. Marzo 8 en sus oficinas.

Textil Viña, marzo 1.o a marzo 9. J. Ord. Marzo 9 en sus oficinas.

Gas de Antofagasta, marzo 2 a marzo 10. J. Ord. Marzo 10 en sus oficinas.

Cristalerías Chile febrero 28 a marzo 10. J. Ord. Marzo 10 en sus oficinas

Universo marzo 6 a marzo 11 J. Ext. Marzo 11 en sus oficinas.

Muelles, marzo 3 a marzo 12. Por J. Ord. y Ext.

Sed. Viña. Mzo. 2 a Mzo. 12. Or d. y Ext. Mzo. 12 (Aum. Capital).

Chilena Fósforos, marzo 8 a marzo 13 J. Ord. Marzo 13 en sus oficinas

Río Negro, marzo 1.o marzo 10. Emisión 1 y 4 los inscritos al 1.o de marzo y con plazo hasta el 10 de marzo.

INFORMACIONES COMERCIALES E INDUSTRIALES DEL EXTERIOR

DE THE UNITED PRESS ASSOCIATIONS Y DE NUESTROS CORRESPONSALES EN EL EXTRANJERO

ACCIONES Y BONOS

NUEVA YORK, 2.— (U. P.)— Los valores que se mencionan a continuación se cotizaon a los siguientes precios:

Anaconda Copper, 28; Chrysler Motors, 71; General Motors, 47 3/4; International Nickel, 33 1/4; International Tel & Tel (Domestic), 7 1/8; International Tel & Tel (Foreing), 7; New York Central 13 5/8; Patiño Mines 24 1/2; Socony Vacuum, 11 1/2; United Stacony Vacuum, 11 1/2; United States Steel, 52 3/4; Electric Bondtes Steel, 52 3/4; United States Share (Curb), 4; United States Rubber, 31 1/4; Curtis right, 23 1/4.

BOLSA DE VALORES

NUEVA YORK, 2.— (U. P.) — Al término de la sesión de hoy de la Bolsa de Valores, las acciones cerraron de baja y moderadamente activas. Los bonos generales cerraron de alza y los del Gobierno de Estados Unidos con precios irregulares. Se transaron en total 1.327.610 acciones.

En el mercado bursátil, las principales emisiones fluctuaron estrechamente, perdiendo un punto, o más, alrededor de las emisiones de altos precios, en tanto que el volumen decayó en comparación con las ventas de ayer. Las acciones siderúrgicas reaccionaron en las últimas transacciones, recuperando fracciones después de anotarse bajas en las primeras horas de la sesión; las de la Bethlehen llegaron a su nivel del cierre anterior. Las automovilísticas tambien recuperaron fracciones y algunas ferroviarias cerraron con alzas en relación con sus más bajos niveles del día, en tanto que las petrolíferas, químicas y empresas de utilidad pública, aún cuando cerraron con precios superiores a sus más bajas cotizaciones del día registraron leves pérdidas.

Antes del cierre, las del Santa Fé recuperaron sus pérdidas, que habían llegado en el transcurso de la sesión a 1 3/8 puntos. Las del Union Pacific también reaccionaron después de haber perdido 2 puntos. Las de la Allied Chemical reaccionaron para cerrar con ganancias fraccionales después de llegar a un nivel inferior al del cierre de ayer. Las de la Du Pont perdieron más de un punto, y las de la International Machines, más de 2 puntos. Las de la International Paper, Twentieth Century Fox y United Air registraron ligeras ganancias netas, mientras las de la Lima Locomotive Works igualaron a su más alto nivel del año.

Los expertos manifestaron que el mejor tono de la lista principal refleja una posición técnica más firme y un cambio favorable en las noticias de la guerra.

En el mercado de los granos, los precios oscilaron estrechamente.

El índice Dow Jones marcó un promedio de 128.6 para las acciones industriales, y de 31.74 para las ferroviarias.

Frutos del país y semillas

FRANCISCO DIAZ M.—Agustinas 975, 2.o Piso, Of 210

Santiago, 27 de febrero de 1943

TRIGOS

Trigo Florence y Lincoyán los 100 kilos, sin saco, base Providencia cosecha, $ 163 a 164.

Trigo Blanco del Centro, los 100 kilos, sin saco base Providencia cosecha, $ 161 a 162.

Trigo Colorado del Centro, los 100 kilos sin saco base Providencia, cosecha $ 159 a 160.

Trigo Blanco del Sur, los 100 kilos sin saco, base Talcahuano, cosecha $ 155 a 156.

Trigo Colorado del Sur, los 100 kilos, sin saco base Talcahuano, cosecha $ 154 a 155.

Trigo Candeal fino, los 100 kilos, sin saco, base Providencia con 15 o/o granos blancos $ 155 a 156.

Trigo Candeal corriente, los 100 kilos, sin saco, base Providencia, cosecha $ 152 a 153.

CEBADAS

Cebada Inglesa o Alemana, los 100 kilos, con saco, base Puerto, cosecha $ 148 a 150.

Cebada del País clase cervecera los 100 kilos con saco, base Puerto, cosecha $ 139 a 140.

Cebada del País, clase exportación, los 100 kilos con saco, base Puerto, cosecha $ 135 a 136.

Cebada del País clase forrajera los 100 kilos con saco base Puerto, inmediato $ 131 a 132.

HARINAS

Harina de 1.a flor cilindro, los 46 kilos con saco, según marcas, de inmediato $ 117 a $ 118.

Harina de 2.a clase, los 46 kilos, con saco, según clase, de inmediato $ 108 a 110.

Harina candeal los 46 kilos, con saco, según clase de inmediato $ 117 a 118.

FREJOLES

Frejoles arroz, los 100 kilos, con saco, base Puerto, cosecha $ 180.

Frejoles Araucanos, los 100 kilos con saco, base puerto cosecha $ 220.

Frejoles bayos, grandes los 100 kilos con saco base puerto cosecha, $ 230.

Frejoles bayos, regulares los 100 kilos con saco base puerto, cosecha $ 220.

Frejoles burritos los 100 kilos, con saco, base Puerto, cosecha $ 240.

Frejoles cristales los 100 kilos, con saco, base puerto cosecha $ 220.

Frejoles coscorrones, los 100 kilos con saco base puerto, cosecha, $ 250.

Frejoles frutillas, los 100 kilos, con saco base puerto, cosecha $ 220.

Frejoles Milagros, los 100 kilos, con saco base puerto, cosecha, $ 200.

Frejoles pallares, los 100 kilos con saco, base Puerto cosecha $ 330.

Frejoles triguitos, los 100 kilos, con saco base puerto cosecha $ 175.

Frejoles Red Kidney, los 100 kilos, con saco base puerto inmediato, $ 320.

Frejoles Rex Mexican los 100 kilos con saco base puerto, cosecha $ 230.

SEMILLAS

Semilla de alfalfa chilena, los 100 kilos, con saco, bodega en Santiago $ 1 000 a 1 100.

Semilla de alfalfa peruana, los 100 kilos con saco bodega en Santiago, $ 1.700 a 1.800.

Semilla de alpiste, los 100 kilos con saco, base Puerto $ 290 a 300

Semilla de arvejilla, los 100 kilos con saco base puerto $ 46 a 48.

Semilla de curaguilla, los 100 kilos, con saco base puerto $ 108 a 110.

Semilla de cáñamo, los 100 kilos, con saco, base Puerto $ 200 a 210.

Semilla de linaza los 100 kilos con saco, base Puerto $ 280 a 290

Semilla de trébol, rosado, los 46 kilos, con saco, semilla procedencia $ 365 a 370.

Semilla de trébol, rosado los 46 kilos, con saco, semilla procedencia $ 365 a 370.

Semilla de trébol clase exportación los 46 kilos con saco base puerto, $ 365 a 370.

Semillón Corahila, de los canales, los 80 kilos, con saco carros San Antonio $ 58 a 60.

Semilla de Maravilla los 100 kilos con saco base Puerto $ 190 a 200.

VARIOS

Afrecho los 100 kilos con saco, en Santiago o Puerto $ 65 a 68.

Afrechillo, los 100 kilos con saco en Santiago o Puerto $ 70 a 75.

Arroz nacional los 100 kilos sin saco en Santiago en bruto según calidad $ 135 a 140.

Avena Blanca los 100 kilos con saco en Alameda $ 138 a 140.

Avena Negra los 100 kilos con saco en Alameda $ 138 a 140.

Avena rubia revuelta los 100 kilos con saco a bordo Talcahuano $ 135 a 136.

Avena Stormking los 100 kilos con saco a bordo Talcahuano $ 138 a 140.

Arvejas Petit Pois verdes los 100 kilos con saco en Puerto sin brucos $ 135 a 136.

Arvejas grano de oro los 100 kilos, con saco en puerto sin brucos $ 145 a 150.

Carbón de espino, el saco según clase en Alameda los 100 kilos $ 90 a 100.

Carbón blanco el saco, según clase en Alameda, los 100 kilos $ 70 a 80.

Cera los 100 kilos, base puerto $ 2.300 a 2.350.

Fibra de cáñamo, los 46 kilos base Puerto $ 430 a 450.

Garbanzos chicos según clase, base puerto 70/80 granos por onza $ 250 a 250.

Garbanzos chicos, según clase base puerto 52/54 granos por onza $ 350 a 360.

Garbanzos grandes, según clase base puerto; 48 a 50 gramos por onza $ 380 a 400.

Lana trasquila octubre, los 46 kilos, enfardada, en Puerto $ 460 a 470.

Lana trasquila octubre los 46 kilos, ensacada, en Puerto $ 440 a 450.

Lentejas corrientes, los 100 kilos, con saco, base Puerto $ 140 a 150.

Lentejones 6 m m. los 100 kilos, con saco, base Puerto $ 285 a 290.

Lentejones 7 m m. los 100 kilos, con saco, base Puerto $ 300 a 310.

Manteca de cerda los 46 kilos según clase, en Alameda $ 1.000 a 1.050.

Maíz amarillo los 100 kilos con saco, en Alameda $ 158 a 170.

Maíz colorado los 100 kilos con saco, en Alameda $ 165 a 166.

Miel blanca los 46 kilos, base puerto $ 120.

Miel rubia los 46 kilos, base puerto $ 115.

Nueces los 100 kilos, con saco en Alameda, Tolerancia 10% malas $ 780 a 800.

Pasto 1.er corte, los 100 kilos según clase, base Alameda $ 50 a 52.

Pasto 2.o corte, los 100 kilos según clase, base Alameda 60 a 6[illegible]

Papas amarillas los 80 kilos con saco, puesto en Vega $ 55 a 60.

Quesos los 46 kilos según clase, en Alameda, $ 700 a 780.

Quillay los 46 kilos según clase en puerto, cosecha según entrega $ 120.

Matadero Municipal

ENCIERRA DE AYER

Ganado Mayor

Bueyes	26
Novillos	225
Vacas	272
Vivos	133
Vara	5
TOTAL	661

Ganado Menor

Terneros	193
Cordero	1949
Cerdos	278
Caballos	11
TOTAL	2431

PRECIO DE LAS CARNES POR KILO

Buey 1.a clase a	$ 6.—	6.20
Id. de 2.a	5.20	5.60
Id. de 3.a	3.80	4.20
Novillo 1.a clase	6.60	6.80
Id. de 2.a	5.80	6.20
Id. de 3.a	4.40	4.80
Vaca 1.a clase	6.20	6.40
Id. de 2.a	5.40	5.80
Id. de 3.a	4.—	4.40
Ternero 1.a clase	5.60	5.80
Id. de 2.a	4.80	5.20
Cordero 1.a clase	6.80	7.00
Id. de 2.a	6.00	6.40
Id. de 3.a	4.60	5.00
Cordero Magallanes		3.40
Oveja 1.a clase	4.40	4.60
Id. de 2.a	3.60	4.00
Id. de 3.a	2.80	3.40
Cerdo 1.a clase	8.60	8.80
Id. de 2.a	8.20	8.40
Id. de 3.a	7.80	8.00
Grasa en rama	5.20	5.80
Sebo de ovejuno	4.20	4.40

PRECIOS DE LOS CUEROS

Machos mayores de 37 kilos	[illegible]
Machos men. de 37 kilos a	3.50
Cuero vaca	3.80

Cambios fijados por el Banco Central

1.o MARZO DE 1943

MONEDAS	Vol. en Cte.	m. cte (Comp.
Dólar	31 31	
£	77 96	101
Franco francés		0 [illegible]
Franco suizo		5 [illegible]
Florín hol.		12 [illegible]
Lira		1 [illegible]
Cpr. chileno	400	

MAÑANA JUEVES

REMATE DE ROPA

DE LA SUCURSAL N.o 2 EN LA OFICINA MATRIZ DE LA CAJA de CREDITO POPULAR

PASAJE CAPUCHINAS N.o 76

ESQUINA SAN PABLO N.o 1[illegible]

Préstamos de JULIO de 19[illegible] vencidos en ENERO de 1943

EXHIBICION:

Hoy, de 9.30 a 15 horas

Cuero de cordero a $ 6 a $ 16 [illegible]

Cueros de vaca salados puestos [illegible] Estación Santiago $ 4.20 el kilo

Cueros de novillo salados puestos [illegible] Estación Santiago a $ 4.20 el kilo

Cueros de novillo salados puestos [illegible] Estación Valparaíso $ 4.20 el kilo

Según decreto 1701 del Comisariato de Precios.

Empresa Periodística "La Nación" S. A.

REFORMA DE ESTATUTOS

De acuerdo con los artículos 32, 33 y 45, de los Estatutos Sociales, se cita a los señores accionistas a Junta General Extraordinaria, que se celebrará hoy Miércoles 3 de Marzo, a las 15 horas, en el local de la Empresa, Agustinas 1269, 3.er piso, con el objeto de someter a su consideración la reforma de los artículos 14 y 24 de los Estatutos de la Empresa.

Santiago, 19 de Febrero de 1943.

HECTOR PACHECO PIZARRO,
Presidente Interino del Consejo

"LA QUINTRALA".- (5)

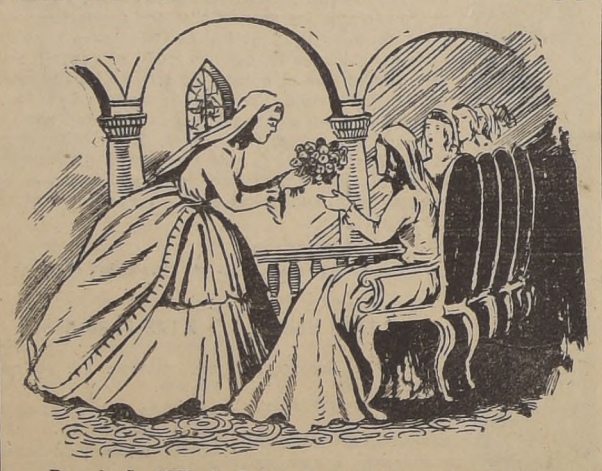

Por el año 1822 la Quintrala tuvo un apasionado idilio con el gallardo capitán don Juan de Osores, hijo del Gobernador recién llegado. Poco después el Gobernador dispuso el matrimonio de su hijo con la joven, doña Juana María Talaverano. Pero la Quintrala no era mujer que se dejara burlar. En la noche de Pascua celebrábase en el templo de las Agustinas el término de la "Novena del Niño" ceremonia a la que concurrieron a cantar y danzar Juana María y Catalina, entre otras. La Quintrala hizo su entrada al coro llevando un hermoso ramo de claveles rojos, el cual ofreció gentilmente a su rival, diciéndole: "Mi aguinaldo de Pascua para la bella novia del capitán Osores..." Ambas se dieron un beso y la Quintrala se retiró. Juana María aspiró intensamente varias veces el perfume de los claveles. Cuando llegó el momento de la danza, todas las muchachas se levantaron, menos una: Juana María Talaverano, que sin que nadie lo hubiera notado, había entregado su alma a Dios y permanecía sentada. Aquella misma noche partió la Quintrala ocultamente a su hacienda de La Ligua.

Ayer y hoy

FIGURAS CELEBRES Y HECHOS FAMOSOS

EXCLUSIVIDAD DE "LA NACION"

POR WALT MILLAR

IMPORTANTE

El Hígado Produce Cerca de un Litro de Bilis al Día

Cuando el organismo funciona normalmente, el hígado segrega cerca de un litro de bilis diariamente, el cual pasa por los intestinos, ayudando a hacer la digestión y contribuyendo al funcionamiento normal y regular del organismo. Cuando la bilis corre debidamente, contribuye a la salud y al bienestar de la persona, evita el estreñimiento.

El desorden en las comidas, la falta de ejercicio y sueño, y el aire viciado, traen como consecuencia la congestión del hígado y el estreñimiento. Entonces es cuando conviene tomar las Píldoritas Carters, hechas de compuestos que tienen una acción laxante. Ayudan a aliviar la congestión del hígado, sin producir irritación intestinal, dolores ni inconveniencias. Pida ahora las Píldoritas CARTERS por su nombre en su farmacia. Cerciórese que son las legítimas en su paquetito rojo. Precio. $4.60.

Base: Podofilina, áloes, regalis, excipientes M.R.

INDUSTRIAS de ACEITES Y FERRETERIAS S. A.

JUNTA GENERAL ORDINARIA DE ACCIONISTAS

Por acuerdo del Directorio citase a los señores accionistas a junta general ordinaria para el 12 del presente mes, a las 16 horas, en la oficina de la Sociedad en esta ciudad, calle Ramírez N.o 115 para presentarles la Memoria y el Balance del año 1942, y tratar de los demás asuntos que determina el Art. 27 de los Estatutos Sociales.

CIERRE DE REGISTRO

Para todos los efectos de esta Junta el Registro de Accionistas permanecerá cerrado desde el 2 hasta el 12 de Marzo del presente año ambos días inclusives.

JOSE BARCHI R.,
Director-Gerente
BERNARDO HUNT G.,
Presidente

Santiago, 2 de Marzo de 1943

ARMADA NACIONAL

PROPUESTA PUBLICA N.o 48

Llámase la atención hacia el aviso que publica el "DIARIO OFICIAL" solicitando propuestas públicas por TELA DE CASTILLA NEGRA, PARA CHAQUETONES DE ABRIGO, destinada al abastecimiento de la ARMADA.

APERTURA: Viernes 5 de Marzo de 1943, a las 16 horas, en la DIRECCION DE ABASTECIMIENTOS DE LA ARMADA, calle Prat N.o 620, 2.o piso, en VALPARAISO.

Bases y folletos pueden consultarse y adquirirse en la Oficina de Apertura y en la SUBSECRETARIA DE MARINA, EN SANTIAGO.

EL DIRECTOR DE ABASTECIMIENTOS DE LA ARMADA.

TARZAN

(735) DUDOSA PROTECCION

Por Edgar Rice Burroughs